

T
広報

SUCHIURA PUBLIC RELATIONS

つちうら

3
March

◆平成22年3月2日発行◆2010 No.1022



CONTENTS

- 2... 第33回子ども郷土研究
- 8... 市職員の給与・定員管理等の公表
- 10... 市立博物館 第31回特別展
- 11... 上高津貝塚ふるさと歴史の広場
第15回企画展

土浦駅の114年

駅舎の移りかわりから見た歴史

「子ども郷土研究」は、小・中学生が調査・研究を通して郷土の歴史や文化について関心を持ち、我が郷土「つちうら」を見つめ、理解を深めることを目的に実施しています。平成21年度は109点の応募作品から、飯島龍くん(都和中学校2年)の作品「土浦駅の114年 駅舎の移りかわりから見た歴史」が最優秀賞に選ばれました。今号では、その作品(地図および写真などは一部省略。すべて原文のまま)を紹介します。



都和中学校 2年
飯島 龍くん

1 研究の動機

僕は、鉄道と鉄道模型を作ることが好きです。各地の鉄道に乗るために、よく土浦駅を利用します。昨年、駅ビル「ウィング」が閉店してがっかりしましたが、今年7月「ペルチ土浦」がオープンし、しかも鉄道模型の店も入ることですごく嬉しくなりました。

また昨年の郷土研究では、土浦市内の近代建築を調べ、建築の本を読むうちに、駅舎建築にも興味を持ちました。

そして、今年の春休みの家族旅行で行った先の兵庫県で、偶然に茨城県初の鉄道大臣になった人物原脩次郎の石碑を見つけたことから、土浦駅114年の長い歴史や原脩次郎について調べてみようと思いました。

2 研究の方法

- ①現地へ行って写真を撮ったり、関係者の方に話をうかがう
- ②図書館や博物館などへ行って調べる
- ③本やパンフレットなどで調べる
- ④インターネットで調べる

3 研究の内容

●土浦駅の歴史

常磐線が開通して今年で111年になる。土浦駅は、それより前に来たので114年である。この時は、わずか18坪の木造駅舎から始まった。僕の父も鉄道マニア歴が長いので、いろいろ集めた資料の中から土浦駅舎の記念切符を探してくれた。

父は、今年6月の筑波西武の古書

市で、偶然、開業当時の土浦―友部間の時刻表をわずか1500円で買った。とても薄くて少しのことで破れそうだが、きれいな状態であった。それを見ると、一日の本数はわずか4本で、土浦―友部間を75分で走っていたことがわかる。



開業当時の時刻表

「土浦駅史」によると、大正5年の駅舎改築では「ルネッサンス式駅舎に改築」とある。駅長室を加え、広さは2倍ほどになった。「ルネッサンス」とは再生・復興の意味があり古代ローマ建築の荘重な様式を理想としているのだが、写真を見ると、あまりルネッサンス様式には見えないように思った。



土浦駅全景(大正13(1924)年)

「スケッチで綴る・ふるさと土浦」(佐賀 進絵 佐賀純一著)では、昭和の初めの頃の土浦駅前の絵があった。今ではビルが立ち並び、まったく想像できないような風景である。また、土浦を発着とした2つの鉄道路線があった。

大正7年、土浦―岩瀬間に筑波鉄道が開通し、沿線の石材・薪・炭・繭などの積出しと筑波山観光に役立ったが、自動車の普及により、昭和62年に惜しまれながら廃線となる。昭和3年には、土浦―阿見間を常南電気鉄道の路面電車が開通、主に霞ヶ浦海軍航空隊の関係者が利用し



大正末期の土浦駅と駅前(スケッチで綴る・ふるさと土浦)

だが、わずか10年で廃線となつてしまった。

昭和11年に建てられた時計塔のある2階建ての駅舎は「軍艦型駅舎」と呼ばれ、海軍の町土浦のシンボルとなった。125坪ほどあり、2階の丸窓が印象的である。戦争をくぐりぬけてきたこの駅舎も、昭和58年には駅ビルウィングに建てかえられ、個性的だったその姿を消した。そして今年7月の2代目駅ビルペルチのオープン。駅ビル一体型だとまさにビルそのもので、便利だが駅舎建築としては魅力のないものになってしまった。現在建てられていく新しい駅舎も、昔に比べるとどれも同じような感じがする。けれども新しい駅

ビルにはおもしろい店が入っているので、昔のようにたくさんの人がやって来る活気をとり戻してほしいと思う。



筑波鉄道(上)と常南電気鉄道(下)

●土浦駅の駅弁

土浦駅は、現在では首都圏への通勤圏になり、土浦始発の近郊型電車(通勤型)が主力となった。そして、特急スーパーひたちやフレッシュユビたちも停車する便利な駅でもあり、1番線ホームには駅弁スタンドがある。

この研究でいろいろな本を調べていると、「記録写真 茨城の20世紀(茨城新聞社)」という本に大正12年頃の土浦駅の駅弁売りの写真が載っていた。今では売店や車内販売で売ることがほとんどであるが、昔は肩から駅弁をたくさん下げて、汽車の窓まで売りに来たそうである。この写真より4年前の大正7(1918)年には、土浦駅で初めて、霞ヶ浦名産わかさぎを使った駅弁が小川芋銭

デザインの掛け紙で売り出されたということであった。

小川芋銭(1868〜1938)は、明治から昭和の初めに活躍した画家で、牛久市の牛久沼のほとりに住んでいた。カッパの絵を多く描いたことから「カッパの芋銭」と呼ばれていた。大正6(1917)年には、展覧会に出品した絵が横山大観の目にとまり、以後注目されるようになる。このことから、土浦の近くに住む人気画家に、駅弁の掛け紙のデザインを依頼したのではないかと思われる。

また、牛久市の小川芋銭研究センターに、その掛け紙を収蔵していないか問い合わせたところ、残念ながらないとのことであった。けれども、今後発見されるようなことがある。



土浦駅の駅弁売り

れば、連絡下さるとのことだった。

駅弁については、「絵と伝聞土浦の里」(佐賀 進絵、佐賀純一著 筑波書林)に昔の様子を紹介されている。説田弁当店の娘さんの話によると、常磐線開通2年後の明治30年、父親は弁当屋をやれば繁盛するだろうと見込み、東京から移り住み明治32年頃許可されて店を始めたそうである。それから説田弁当店に続き、山本弁当店、福見弁当店が次々開店した。大正の初め頃には、一日に米を7〜8俵炊き、惣菜作りには17〜8人、駅弁の売り子が7〜8人いて飛ぶように売れた。水戸の観梅の頃は米10俵炊きで大忙しだった。列車の停車時間は3分〜5分間もあった、などがわかった。

また、土浦駅史によると冬の弁当は500個、夏は最大1200個も売れた記録があった。昭和41(1966)年には、車窓販売員が説田8名、富久善4名、山本4名とあるが、今から20数年前、最後の1人の引退が新聞に載ったのを父が覚えていた。僕も列車の窓から駅弁を買ってみたかっと思った。

現在の1番線ホームにある「富久善」のスタンドでは、駅弁が3種類売られている。僕の家でも買ってきて食べてみた。うなぎ弁当はとてもおいしかったものの、土浦名産ではない。牛丼は、なぜかフルーツのキウイ入りで、名産常陸牛を使ってい



るのかはよくわからなかった。けれども、今では珍しく掛け紙がひもで結んであるのが、とてもよいと思った。

僕は鉄道が好きなので、鉄道関連サイトを時々見るのだが、駅弁メーカーの人は、特急の車内販売のない土浦の駅弁をわざわざ買いに来たり、レトロな雰囲気のレストランを撮影したり、意外に注目されている。



三種類の駅弁

駅弁の古い掛け紙コレクターのサイトでは、大正末〜昭和初期のものという土浦の説田弁当店の掛け紙が紹介されていた。「御辨當」という文字も最初は読めなかった。赤と緑の二色の印刷で、筑波山、霞ヶ浦と帆船、海軍航空隊のプロペラ機が描かれている。値段は35銭だった。掛け紙には何弁当と書かれていないので、一体どんなお弁当だったのか知りたいと思う。

駅弁を調べてみて、筑波山、霞ヶ浦、海軍航空隊、水戸の梅など観光

でのにぎわいが駅弁の売れ行きにつながったこと、また、想像していたよりはるかにたくさん売れた時代があったことがわかった。

●鉄道大臣 原脩次郎

現在「JR(JAPANESE RAILWAY)」と呼ばれる以前の鉄道は、「国鉄(日本国有鉄道)」だが、大正9(1920)年〜昭和18(1943)年までは、鉄道省が経営に当たっていた。

この鉄道省の大臣に就任した茨城県で最初の大臣になった人に、原脩次郎という人がいた。僕は知らなかったのだが、以前母から「拓務大臣(昭和4(1929)年、拓務省創設、植民地統治、移殖民などに関する行政をつかさどった官庁)・鉄道大臣に就任した土浦の原脩次郎という人がいた。」という話を聞いた。そのまま忘れていたのだが、今年の春休みにびっくりするような発見があり、急に興味がわいた。春休みに家族旅行で兵庫県を訪れ、姫路城などを観光したあと、以前から乗ってみたかった「JR姫新線(単線)」に乗った。古い気動車と最新型気動車の両方が走っているので、時間があれば絶対乗りたかった。父と相談して、時間的には、40分位ならよいとのこと、片道15分位の「太市駅」というところで折り返して往復することにした。僕は、乗りたかった最新型気動車に乗れて大満足だった。「太市駅」

でたん降りて、姫路行の気動車が来るのを待つ15分ほどの間、父は何もない駅の回りを歩いていた。小さな無人駅でお客は僕たち3人。すると、突然父が大声で「これ、原脩次郎の石碑だよ!」と叫んだ。何のこともわからなかった母と僕が近寄ると、何と原脩次郎の名が刻まれている。昭和6年に、この駅が建てられた記念の石碑で、原脩次郎が若槻内閣で鉄道大臣に就任していた時期と合う。時間もなかったので大急ぎで写真を撮り、折り返しの姫路行の気動車に乗った。



JR姫新線(単線)「太市駅」太市驛設置記念碑



そこで、今回の郷土研究で詳しく調べてみたところいろいろなることがわかった。

原脩次郎は、京都府出身だが、夫人の出身地の土浦に住んでいた。茨城県で初めて土浦選出の国会議員(衆議院議員)となり大臣になった。そこで大いに沸いた土浦では、有志による「亀城青年会」が結成され脩次郎を応援していた。昭和6年の若槻内閣では、拓務大臣と鉄道大臣まで上りつめたものの、満州事変勃発後間もなく若槻内閣は総辞職となりました。

ところで、若槻内閣が総辞職に追い込まれたのは、昭和6年9月に起こった満州事変が深く関わっていた。若槻内閣は、戦争を大きくしない不拡大方針をとったが、陸軍はこれに従わず、当時満州と呼ばれていた中国の東北部を占領してしまっただ。しかもマスコミや国民は、大戦果に酔って軍部を熱烈に支持したので、ついに若槻内閣は総辞職した。



鉄道大臣原脩次郎



●土浦駅略年表

年代	月日	できごと
明治28(1895)年	11月4日	日本鉄道により友部・土浦間が開通する。駅舎の写真は現存しないが、わずか18坪で、その半分が駅事務所だった。手回し式の転車台も完成した
明治29(1896)年	12月25日	日本鉄道の土浦・上野間が開通した
明治31(1898)年	8月23日	日本鉄道上野・岩沼間が開通し、海岸線と呼ばれる
明治39(1906)年		国有化により常磐線と呼ばれるようになる。鉄道唱歌ができる
大正5(1916)年		第1回駅舎改築でルネッサンス式駅舎が完成する(2代目駅舎)
大正7(1918)年		筑波鉄道が開業する
大正8(1919)年		跨線橋が完成する
大正11(1922)年		阿見町に海軍航空隊が開設し、乗客数が増大した

戦争と土浦駅については、後に述べる桜川事故でも深い関わりがあった。僕たち家族が偶然に見つけた石碑は、太市駅開業記念(昭和6年12月23日)だったが、調べてみると何と若槻内閣は12月13日に総辞職したので、開業の日には原脩次郎は大臣でなかったことになる。そして翌年の選挙では落選し、2年後64歳で亡くな

った。

土浦市3・4代市長の原彪は、脩次郎の長男である。2人の墓は、東京の多磨霊園にあり、また亀城公園には脩次郎の銅像が建っている。この像は昭和10年に、りっぱな全身像が建てられたが、戦時中に金属供出され、戦後造られたのは胸像のみとなってしまった。現在、公園事務所脇に建っているが、説明板などもなく、今まで全く気にこめていなかった。

また、今年7月の八坂神社祇園祭の常陽新聞特別版には、県南一といわれる三百貫神輿は、昭和8(1933)年に原脩次郎から八坂神社六百年祭を記念し奉納されたものの、と書かれてあった。今でも修理しながら大切にされている。80年も前の鉄道大臣原脩次郎の足跡を身近に感じ、土浦駅とは直接関係はないが、研究内容に入れることにした。

●戦争と海軍航空隊と土浦駅

資料をいろいろと集めてみると、戦争と土浦駅との関わりが見えてきた。

明治28(1895)年に初めて土浦駅ができた年は、日清戦争中だった。明治37(1904)年には日露戦争が起きたが、駅史などを調べても特に記録はなかった。

ところが、大正10(1921)年に海軍航空隊が開設されると、土浦駅はその関係者らの利用が大幅に増え、土浦は「軍都」として繁栄した。

昭和3(1928)年、「常南電気鉄道」が土浦駅に乗り入れたり、前に述べたように昭和11(1936)年に「軍艦型駅舎」が建てられた。

昭和4(1929)年8月には、ドイツの大飛行船ツェッペリン伯号が、霞ヶ浦の海軍航空隊に立ち寄り、連日数万人が訪れ日本中が熱狂した。国鉄では臨時列車を運行させたが、それでも上野駅は大混乱したということである。土浦駅も同じで、常南電気鉄道も超満員で見学者を運んだ。

また、昭和6(1931)年8月には、飛行機での大西洋横断、アメリカ大陸横断に成功した空の英雄リンダバーグ夫妻が霞ヶ浦航空隊に降り立った。この時も、熱狂的な歓迎を受けたそうである。土浦駅から東京へ向かうリンダバーグ夫妻のまわりには、やはり多くの人々が集まっている。



ツェッペリン伯号(上)と土浦駅前のリンダバーグ夫妻(下)

「おかしな写真・土浦」(土浦市教育委員会・文化財愛護の会)という本には、太平洋戦争中の土浦駅の写真が載っている。出征兵士を乗せた輸送列車を、たくさんの人々が日の丸の旗を振りながら見送っている。

あまり人が多いので、駅の様子とはほとんどわからない。



土浦駅で出征兵士を見送るたくさんの人々

そして「戦争と土浦駅」で忘れてはならないのは、昭和18(1943)年10月に土浦駅構内で起きた桜川事故である。この事故は、列車三重衝突で死者94名という大惨事だった。事故の原因は、貨物列車入れ替え作業中のミスが発端だが、三重衝突の上にも、日も暮れた頃の桜川鉄橋上というところで更に被害が大きくなった。戦時中であつたため、報道規制があり各新聞の扱いも小さかったということだ。ベテラン係員が出征したため、慣れない人間が作業をしたり、軍事運搬の貨物列車の運行に無理があつたのではなどといわれ、戦争がもう一つの要因となる。

桜川の鉄橋脇の事故現場には、慰霊碑が建てられ電車から見えるのだが、気がつく人は少ないと思う。



●土浦駅の発車メロディ

土浦駅の発車メロディは、平成3(1991)年にこれまでの発車ベルからクラシック曲のメロディになった。曲はモーツァルトが使われている。1番線(下り水戸方面)は「きらきら星の主題による変奏曲」、2・3番線(上り上野方面)は「ロンド、二長調」が使われている。発車メロディにクラシックの曲を使うのは珍しく、土浦駅以外には、常磐線のいわき駅のシューベルト「ます」など3曲、京浜東北線大井町駅ではビバルディ「春」、「秋」の2曲などがあり、有名な曲が使われている。

母は、モーツァルトが好きなので、初めて土浦に来た時はこの発車メロディに驚いたそうである。また、僕が小さな頃は、発車メロディにあわせて手をたたいて喜んでいたり、その後、両方の曲が入っているCDを買って家でも原曲を聞いたり、発車メロディのCDを買っていろいろな駅の曲を聞きくらべするようになった。

僕は、いつまでも土浦駅ではこのモーツァルトの発車メロディを使っしてほしいと思った。この項を書いたのは、7月の後半だが、そのすぐ後の8月1日に、何と発車メロディが変更になってしまった。常磐線に乗るためにホームに立っていてびっくり！駅員さんに聞いてみたのだが、なぜ変更になったのかはわからない

ということであった。新しいメロディは、土浦市のイメージソング「風の贈り物」という曲だ。ケーブルTVの市の広報番組で流れている曲だった。僕も母も突然の変更に驚いた。

正式に知ったのは8月の中旬以降、市の広報番組や広報紙を見てからである。土浦市内の荒川沖・土浦・神立駅上りホーム(上野方面)は「風の贈り物」、下りホーム(水戸方面)は、モーツァルトの「きらきら星変奏曲」が統一して使われるようになった。がっかりした母は、新しい発車メロディは「当地ソングではあるがインパクトがない、上下ホームともモーツァルトで統一した方が、珍しい上に選曲もよく、気品があり心地良いメロディであるなどの意見だった。また、何人かの土浦近辺の鉄道ファンの人々に聞いてみたのだが、やはり以前のモーツァルトのメロディの方が断然良いという意見で、今回の件は僕もとても残念に思った。



発車メロディを紹介するのぼり旗

●鉄道唱歌 常磐線(東京～宮城)

「鉄道唱歌」は明治33(1900)年に作られた。第一集が有名な「東海道編」の歌で、あまりたくさん売れ

たので、その年のうちに第二集「山陽・九州編」と第三集「奥州・磐城編」第四集「北陸編」、第五集「関西・参宮・南海編」が売り出された。

僕の家には、「東海道編」と「奥州・磐城編」の曲のCDがあるので、「磐城編」で常磐線が歌われているのを知っていた。今回の「土浦駅」についての研究をきっかけに「土浦」の出て来る鉄道唱歌について調べてみた。

発車メロディにも使われている有名な「鉄道唱歌」の作詞をしたのは、大和田建樹(1857～1910年)という国文学者だった。大和田建樹は、有名なスコットランド民謡の「故郷の空」などの唱歌の作詞で人気があった。この歌は、小学生向けの地理歴史の教材として作られたそうだ。

「東海道編」では、実際に沿線を取材したらしいのだが、土浦についてはよくわからなかった。当時は、曲は2種類つけられていて、好きな方の曲で歌えるようになっていたということである。何人かの作曲者がいて、第三集は、奥好義と田村虎蔵が作曲した。現在よく知られているメロディは、多梅稚の作曲でメロディが軽快で覚えやすいことから今でも人気がある。

ところが、父の持っている復刻本は、「常磐線鉄道唱歌」であるが、作詞・作曲とも別な人物で、メロディも全く異なっている。

●軍艦型駅舎の製作

僕は、昭和11年に建てられた軍艦型駅が気に入ったので、この土浦駅について調べながら、実際に鉄道模型で作ってみることにしました。



自分で作った軍艦型駅舎Nゲージサイズ実物の150分の1

まずは、古い写真を元に配置を考えてみました。家にある車両や建物の模型の他に何が必要かリストにして、ホームセンターでベニヤのボードやスチレンボード等を探したり、新駅ビル「パール土浦」の鉄道模型店では専用の模型材料を買ったりしました。一番大変だったのは、軍艦型駅舎でした。なかなかいい考えが浮かばなかったので、鉄道模型に詳しい鉄道模型レンタルレイアウト店(川口町)のオーナーの市原弘樹さんに相談したところ、古い資料を貸



して下さいました。その「Nゲージレイアウト3」(機芸出版社 平成3年)によると、当時つくば市に住んでいた方が、たいへんりっぱな土浦駅を再現した作品と製作記録が載っていました。この方は現在在京都で大学の先生をされているようです。150分の1サイズの駅は、イラストボードを使って作り、窓は切り抜くのがとても難しかったそうなので、これを参考に、僕は扱いやすい厚さ1ミリのスチレンボードで駅舎を作り、窓は切り抜かずパソコンで描いた紙を貼りつけました。瓦の屋根は同じように市販のものを使い、色を塗り直しました。他にも苦勞した点はたくさんありますが、夏休みの1か月位で完成し、間に合っ

4 感想

●土浦駅の歴史

僕は鉄道や建築のことなら何でも大好きです。最初は、昨年の近代建築のテーマの続きで「駅舎」だけを調べようと思いましたが、けれどもいろいろの本を集めてみると、駅舎だけでなく、駅弁売りや有名な人物が来た時の様子、戦争など「土浦駅」にまつわるたくさんのお話が出てきました。

そこで、テーマをふくらませて「土浦駅の歴史」としてまとめました。

また鉄道大臣原脩次郎については、亡くなってから本が出版されたり、銅像が建てられたり、茨城では絶大な人気を誇っていたこともわかりました。

同時進行していた鉄道模型製作は、僕にとっては楽しいことでしたが、たくさんさんの資料については、途中で紛失しそうになったり、整理がうまくできずに苦勞しました。また、この夏休みに、鉄道ファンの友達が増えたので、とてもうれしかったです。

賞	研究テーマ	氏名	学年
優秀賞	桜川の今と昔	関 梢 子	下高津小 3年
〃	飯田の虫送り「アブラムシ」	宮崎 名奈子 宮崎 妃奈子	穴塚小 5年
〃	土浦郷土かるたに登場する建物を調べて	細 矢 百花	中村小 5年
〃	土浦幼稚園今年で124歳	横 田 弥久	神立小 6年
〃	常南鉄道と航空隊	萩 原 建太	神立小 5年
〃	土浦旧市街 路上観察学	関 朝 野	土浦第四中 2年
優良賞	小町味噌と土浦市	勝 村 圭裕	荒川沖小 3年
〃	右酴のパワースポット せんげん塚	江 原 綾子	右酴小 6年
〃	本郷地区の迷路の謎を探って	岩 瀬 美咲 萩 原 望美	山ノ荘小 5年
〃	筑波線とりんりんロード	清 水 祐平	土浦第四中 3年
		小 澤 菜実	〃 3年
		熊 坂 光莉	〃 3年
		山 縣 夏生	〃 3年
		高 橋 雄二	〃 2年
		古 谷 真一	〃 2年
		馬 場 真行	〃 2年
		竹 内 彬也	〃 2年
		市 村 拓也	〃 2年
		細 谷 峻介	〃 2年
高 田 航太	〃 2年		
努力賞	町名に残る土浦の歴史	齊 藤 悠香 濱 口 明白	土浦小 6年
〃	わたしたちのかすみがうら	宇都宮 みなみ 藤 井 美里	都和小 5年
〃	茨城米と秋田米	武 田 凌	荒川沖小 5年
〃	霞ヶ浦は海だった その3	中 川 知弥	右酴小 4年
〃	身近な戦場跡を追って ~小田氏と佐竹氏の戦いから~	飯 島 彩乃	山ノ荘小 4年
学校賞	荒川沖小学校		

- 【参考文献】
- むかしの写真・土浦 土浦市文化財愛護の会・土浦市教育委員会
 - 水郷 土浦回想 保立俊一 筑波書林
 - 土浦町内ものがたり 本堂 清 常陽新聞社
 - スケッチで綴るふるさと土浦
 - 絵と伝聞 土浦の里 佐賀 進・純一
 - 木碑からの検証 佐賀純一 筑波書林
 - 記録写真 茨城20世紀 茨城新聞社
 - 土浦・石岡・つくばの歴史 郷土出版社
 - 土浦町内誌 永山 正 土浦市教育委
- 員会
- 土浦駅史 土浦駅
 - 原 脩次郎先生 富岡福寿郎 弘文館
 - 茨城県の昭和史 近代百年の記録(下巻) 毎日新聞社
 - Nゲージレイアウト3「レイアウトの中の土浦駅」 金川貴博 機芸出版社
 - 輝く茨城の先人たち 茨城県
 - 土浦史 野口佐久
 - 駅弁 ノスタルジアHP
 - 鉄道唱歌復刻本 嵩書房
 - 鉄道唱歌CD 榊ふうじん

市職員の給与・定員管理等の公表

土浦市職員の給与は、国や県、ほかの市町村職員の給与、または民間企業の給与などを踏まえて、「土浦市職員の給与に関する条例」で定められています。職員給与は、給料と扶養手当、通勤手当などの諸手当から成り立っています。このコーナーでは、こうした職員給与などの状況についてお知らせします。

人事課(☎826・1111 内線2329)、行政経営課(☎内線2384)

人件費の状況

(平成20年度決算)

住民基本台帳人 □ (21.3.31現在)	区分	歳出額(A)	実質収支	人件費(B)	人件費率 (B)÷(A)	<参考> 19年度の 人件費率
14万3095人	普通会計	462億8564万 3000円	9億6038万 9000円	90億1797万 円	19.5%	20.2%
	特別会計	369億8870万 4000円	4億8600万 2000円	7億7017万 4000円	2.1%	1.7%
	計	832億7434万 7000円	14億4639万 1000円	97億8814万 4000円	11.8%	11.2%

※人件費とは、一般職の給与(給料+手当)、退職手当負担金、共済組合負担金、特別職の給料、報酬などをいいます。
実質収支とは、歳入総額から歳出総額および翌年度へ繰り越すべき財源を差し引いた額をいいます。

職員給与費の状況

(平成20年度決算)

区分	職員数 (A)	給与				計 (B)	1人当り 給与費 (B)÷(A)
		給料	職員手当	期末・勤勉 手当			
普通会計	970人	38億3536万 4000円	8億6305万 3000円	16億3862万 9000円	63億3704万 6000円	653万3037円	
特別会計	94人	3億5946万 7000円	7840万 5000円	1億5498万 9000円	5億9286万 1000円	630万7032円	
計	1064人	41億9483万 1000円	9億4145万 8000円	17億9361万 8000円	69億2990万 7000円	651万3070円	

※職員手当には、退職手当を含みません。
職員数は平成20年4月1日の一般職(教育長および派遣職員14人を除く)の人数です。

一般行政職の級別職員数の状況

(平成21年4月1日現在)

区分	1級	2級	3級	4級	5級	6級	7級	計
標準的な 職務内容	主事	主幹	係長	課長補佐 主査	課長 副参事	参事	部長	
職員数	31人	87人	169人	144人	101人	9人	9人	550人
構成比	5.6%	15.8%	30.8%	26.2%	18.4%	1.6%	1.6%	100%

※土浦市職員の給与に関する条例で定める行政職給料表の級区分による職員数です。
標準的な職務内容とは、それぞれの級に該当する代表的な職名です。
消防職、企業職、技能労務職は含まれていません。

一般行政職の平均給料月額および平均年齢の状況

(平成21年4月1日現在)

区分	土浦市	茨城県	国
平均給料 月額	33万6663円	34万6959円	32万5521円
平均年齢	43.6歳	43.0歳	41.5歳

一般行政職の経験年数別・学歴別平均給料月額の状況

(平成21年4月1日現在)

区分	経験年数		
	10年	15年	20年
大学卒	25万2720円	29万9085円	35万0073円
高校卒	23万7050円	26万7733円	30万9600円

※経験年数とは、卒業後直ちに採用され引き続き勤務している場合は、採用後の年数をいいます。

一般行政職の初任給の状況

(平成21年4月1日現在)

区分	土浦市	茨城県	国
平均給料 月額	18万5800円	17万2200円	17万2200円 (II種)
平均年齢	14万0100円	14万0100円	14万0100円

特別職の報酬等の状況

(平成21年4月1日現在)

区分	給料・報酬の月額	期末手当 (平成21年度支給割合)	
		6月期	12月期
市長 副市長	給料	67万7600円	79万0000円
	議長 副議長 議員	報酬	57万0000円
		46万7000円	
計		3.05月分	

■職員手当のうち、期末・勤勉手当、退職手当の支給概況

区 分	土 浦 市			国			
	(平成20年度支給割合)			(平成20年度支給割合)			
期 末 手 当 勤 勉 手 当		期末手当	勤勉手当		期末手当	勤勉手当	
	6 月期	1.40月分	0.75月分	6 月期	1.40月分	0.75月分	
	12月期	1.60月分	0.75月分	12月期	1.60月分	0.75月分	
	計	3.00月分	1.50月分	計	3.00月分	1.50月分	
		(平成21年度支給割合)			(平成21年度支給割合)		
		期末手当	勤勉手当		期末手当	勤勉手当	
	6 月期	1.25月分	0.70月分	6 月期	1.25月分	0.70月分	
	12月期	1.50月分	0.70月分	12月期	1.50月分	0.70月分	
	計	2.75月分	1.40月分	計	2.75月分	1.40月分	
	職制上の段階、職務の級等による加算措置→有			職制上の段階、職務の級等による加算措置→有			
退 職 手 当		(平成21年度支給率)			(平成21年度支給率)		
		自己都合	勸奨・定年		自己都合	勸奨・定年	
	勤続20年	23.50月分	30.55月分	勤続20年	23.50月分	30.55月分	
	勤続25年	33.50月分	41.34月分	勤続25年	33.50月分	41.34月分	
	勤続35年	47.50月分	59.28月分	勤続35年	47.50月分	59.28月分	
	最高限度額	59.28月分	59.28月分	最高限度額	59.28月分	59.28月分	
	その他の加算措置 →定年前早期退職特例措置 (2%~20%加算)			その他の加算措置 →定年前早期退職特例措置 (2%~20%加算)			

※勤勉手当支給割合は、勤務評定結果が標準の者の割合です。

※退職手当の支給率は、県内全市町村同率です。

■部門別職員数の状況

(各年4月1日現在)

区 分	部 門	職 員 数(人)			前年との 比 較
		平成19年	平成20年	平成21年	
一般行政部門	議 会	9	9	9	0
	総 務	180	173	164	△9
	税 務	64	63	62	△1
	民 生	200	188	196	8
	衛 生	75	75	76	1
	労 働	3	3	3	0
	農林水産	31	30	31	1
	商 工	14	14	13	△1
	土 木	89	89	85	△4
	小 計	665	644	639	△5
特別行政部門	教 育	170	162	149	△13
	消 防	176	179	180	1
	小 計	346	341	329	△12
普通会計	計	1,011	985	968	△17
公営企業等 会計部門	水 道	22	21	21	0
	下 水 道	24	23	24	1
	そ の 他	44	49	42	△7
	小 計	90	93	87	△6
合 計	計	1,101	1,078	1,055	△23

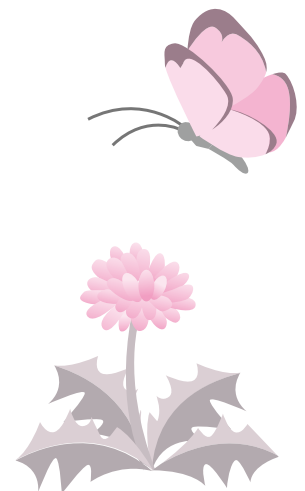

幼児教育コトハジメ

マチの学び舎、土浦幼稚園

◆3月20日(土)～5月9日(日)◆



土浦幼稚園々児保育風景(昭和3年 当館所蔵)



開園の鐘
(明治18年 土浦幼稚園所蔵)

土浦幼稚園は、明治18(1885)年に土浦小学校の附属幼稚園として開園した、茨城県で最初の幼稚園です。120年余り、今日まで続いている公立幼稚園は、全国でも数園しかありません。義務教育でもない幼稚園が続いた背景には幼児教育を大切に考えた教職員熱心さと、それを理解し協力した地域の存在があったと考えられます。

この特別展では、土浦幼稚園に残る明治から昭和初期の教材・教具とともに、全国に残る同時期に創設された幼稚園についても紹介します。地域が支え、育んできた幼稚園とは何か、その実像を探ります。

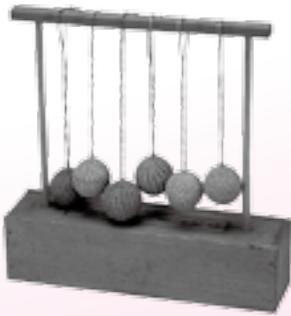

第1 恩物六球法
(明治時代 土浦幼稚園所蔵)

記念講演会

「幼児教育コトハジメー土浦幼稚園と近代の教育玩具」

とき/4月24日(土) 午後2時～3時30分

講師/是澤博昭さん(大妻女子大学准教授)

定員/70人(先着順)

展示案内会

幼稚園の教材・教具のミニ体験もできます。

とき/3月20日から5月8日(土)までの毎週土曜日(4月24日を除く)

午後2時～3時

※いずれも、入館料が必要です。



モンテッソーリ教具 方塔
(大正時代以降 土浦幼稚園所蔵)

休館日/毎週月曜日(3月22日と5月3日を除く)、

3月23日(火)、5月6日(木)

※3月16日(火)～19日(金)、5月10日(月)～14日(金)は臨時休館。

開館時間/午前9時～午後4時30分

入館料/一般:105円、小・中学生、高校生:50円

(20人以上の団体は一般:75円、小・中学生、高校生:30円)

※毎週土曜日は小・中学生、高校生入館無料

※博物館入館券で付属展示館土浦城東櫓も見学できます。

◎4月4日(日)は土浦桜まつりの協賛で無料開館

市立博物館(☎824・2928)

神の寺・山の寺・里の寺

— 古代仏教信仰の広がり —

◆ 3月20日(土)～5月9日(日) ◆

奈良時代、常陸国では国分寺のような規模の大きな寺院が建てられる一方で、それまでにはない新しいタイプのお寺が平安時代にかけて登場します。一つは、「神宮寺」という神祭りとお仏への信仰が融合したお寺で、常陸国では鹿島の地に建てられました。また神の山として古くから信仰を集めてきた筑波山周辺は、仏教の広がりとともに僧たちの修行の場となり、市北部にある東城寺のようなお寺が山中に登場します。さらに、お寺は集落のなかにも建てられるようになります。市内でも霞ヶ浦を臨む田村・沖宿遺跡群などで、「仏堂」と呼ぶにふさわしい小さなお寺の跡が見つかっています。

この企画展では、奈良時代から平安時代にかけての仏教の新たな潮流に焦点をあて、仏教信仰の広がりとその背景について紹介します。



戯画瓦
(茨城廃寺出土
石岡市教育委員会蔵)

◆ 記念講演会

「古代仏教の展開と常陸国」

とき／4月17日(土) 午後2時～3時30分

講師／岡野浩二さん(国学院大学講師)

定員／60人(先着順)

◆ 企画展講座

「スライドでたどる古代の仏堂跡―寺畑遺跡・

長峯遺跡・根鹿北遺跡―」

とき／4月11日(日) 午後2時～3時30分

講師／考古資料館学芸員

定員／60人(先着順)

◆ 展示案内会

とき／3月28日(日)、5月1日(土) 午後2時～

2時30分

※いずれも、入館料が必要です。

◆ 東城寺・小野 歴史ウォーク

東城寺・小野周辺の史跡などを歩いて見学し

ます。

とき／4月25日(日) 午後0時50分までに考古

資料館集合(午後4時30分解散予定。小雨決行)

ところ／東城寺、日枝神社、清滝寺など

定員／40人(定員を超えたときは抽選)

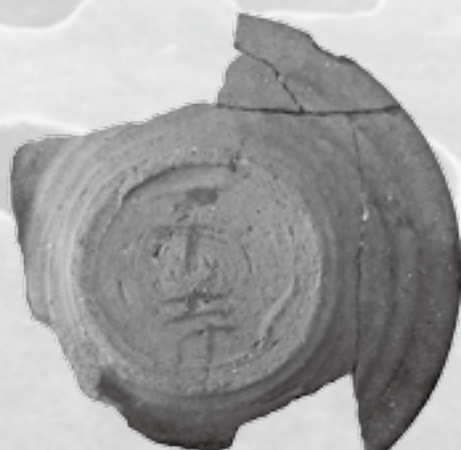

墨書土器「千寺」
(寺畑遺跡出土)

参加料／50円(資料代、保険料)

申込方法／往復はがきで(住所、氏名、電話番号を記入。はがき1枚につき5人まで可)

申込締切／4月10日(土)(必着)

※登り坂や山道もありますので、体力に不安のある方はご遠慮ください。

休館日／毎週月曜日(3月22日と5月3

日を除く)、3月23日(火)、5月6日(木)

開館時間／午前9時～午後4時30分

入館料／一般…105円、小・中学生、

高校生…50円(20人以上の団体は一般…

75円、小・中学生、高校生…30円)

※毎週土曜日は小・中学生、高校生入館

無料

◎4月4日(日)は土浦桜まつりの協賛で無

料開館

甲 問 上高津貝塚ふるさと歴史の広場

(0826・7111)

INFORMATION
情報ひろば

土浦市役所 ☎826-1111
マイシティつちうら
土浦ケーブルテレビ アナログ2ch、デジタル11ch(111ch)【毎日9:00/12:00/15:00/18:00(土・日は17:00)/21:00の各15分間】まちの話題やニュースをお届けします。
さわやかTODAY土浦
茨城放送(1458KHz)【第3日曜日9:45~10:00】市内のイベント情報や市民の声を紹介します。
テレホンサービス ☎823-1188

Information

お知らせ



市税と保険料の口座振替を希望される方へ

市税と保険料の口座振替を希望される方は、それぞれの納期限の1か月前までに、指定の金融機関、ゆうちよ銀行または市役所本庁舎、各支所・出張所で、申し込み手続きが必要で、また、既に口座振替で納付している方で、支払方法を変更(毎月払いから前納一括払いに変更など)する方も、同様の手続きが必要になります。

なお、平成22年度から固定資産税の口座振替を希望される方は、3月31日(必)までに手続きを済ませてください。

パブリックコメントを実施します

市では、市立幼稚園を適正に配置するために策定を進めている「市立幼稚園に係る適正配置の考え方(案)」について、皆さんからの意見を募集します。

公表方法／学務課、情報公開室、各支所・出張所、各地区公民館での閲覧および市ホームページへの掲載

意見を提出できる方／市内に居住または通勤・通学している方、または市内に事務所な

臨時休館と東櫓無料開館のお知らせ

市立博物館は、特別展の開催の準備のために休館します。

休館日／3月16日(必)～19日(金)

※3月14日(日)は展示室1と土浦城東櫓(付属展示館)を、16日(必)から19日(金)までは東櫓を無料で開館します。

市立博物館 ☎824・2928

「法テラス」をご利用ください

法的なトラブルを抱えてお困りの方に、無料で最適な相談窓口や解決に役立つ法制度に関する情報をお知らせしています。

また、資力の少ない方を対象とした無料法律相談のご案内もしています。

とき／毎週月～土曜日 午前9時～午後9時(土曜日は

年度末金融特別相談会・経営相談会

商工調停士や日本政策金融公庫職員、茨城県信用保証協会職員が金融と経営に関する相談を無料でお受けします。

とき／3月16日(必) 午後1時～4時

ところ／土浦商工会議所3階小会議室(中央二丁目2・16)

内容／国の「緊急保証制度」を活用したセーフティネット融資など各種融資制度のあつせん・事業資金・経営改善などの相談ほか

申込方法／電話で ※事前に相談内容をお聞きます。

市立博物館 ☎824・2928

いばらきKids Clubカードをご利用ください

いばらきKids Clubカードは、県内に居住している妊娠している方や、18歳未満のお子さんをもちの方が、協賛

店でカードを提示すると、店舗独自の優待サービスが受けられる制度です。

※カード裏面に名前などの記載がないときは、記載を求められることがありますので、事前に記載をお願いします。

申込方法など、詳しくはお問い合わせください。

市立博物館 ☎824・2928

Recruitment and meeting

募集・催し



霞ヶ浦水環境フォーラム

霞ヶ浦の水環境学習の未来を考える

とき／3月13日(土) 午前10時～午後3時30分

ところ／霞ヶ浦環境科学センター(沖宿町1-853)

内容／霞ヶ浦の水環境学習を考える集い(活動事例発表、意見交換会)、環境学習ワークショップ(水質分析、プランクトン観察、投網体験など)

※当日は、土浦駅東口から無料シャトルバスを運行します。

霞ヶ浦環境科学センター ☎8288・0961

消防団員入団促進 キャンペーン

「自らの地域は自ら守る」という郷土愛護の精神を持つ消防団員を募集しています。

期間／3月31日(木)まで

資格／市内に居住または勤務している18歳以上の方

※団員の募集は、キャンペーン期間以外でも随時行っています。

消防本部警防救急課(☎821・0119)

市民参加の感謝市「いっかっぺ市」

公設地方卸売市場では、毎月第3土曜日に、市民の皆さんに市場を開放する「いっかっぺ市」を行っています。

とき／3月20日(土) 午前9時～11時30分

ところ／公設地方卸売市場
内容／マグロの解体ショー・即売、野菜・果物の格安販売など

公設地方卸売市場(☎843・2191)

市内8中学校と常総学院 高校吹奏楽部の演奏会

とき／3月21日(日) 午前9時から(開場は午前8時30分)

から)

ところ／市民会館大ホール
演奏曲／ノートルダムの鐘、

デイズニー・プリンセス・メドレー、エル・クンバンチエロなど

国土浦ライオンズクラブ事務局(☎828・7755)

総務省電気通信サービスモニター募集

電気通信サービスの利用者の意見や要望などを事業に反映させるため、モニターを募集しています。

任期／6月1日(火)から10か月間

内容／アンケート調査(年2回)、会議への出席(年1回)

※謝礼あり

募集人数／150人

応募資格／電話、インターネットなどの電気通信サービス

に関する20歳以上の方

申込方法／郵送、ファクスまたはメールで(モニター希望、氏名(ふりがな)、住所、電話番号、性別、年齢、職業、応募の動機、メールアドレス(任意)を記入)

申込締切／4月2日(金)(当日消印有効)

申請 総務省関東総合通信局電気通信事業課(〒102・8

795 千代田区九段南一丁目2・1 九段第3合同庁舎

23階 ☎03・62338・1

676、☎03・62338・1698、monitor-kanto@sonu.go.jp)

Course and lecture meeting

講座・講演会



家庭倫理講演会

とき／3月28日(日) 午前10時～11時30分(開場は午前9時30分から)

ところ／ホテルマロウド筑波(城北町2・24)

テーマ／「ありがとう」の一言が家庭を変える

講師／新井ヒデ子さん(社倫理研究所専任講師)

受講料／1000円

会場 家庭倫理の会土浦市(☎831・3027 小野村)

洞峰公園から

平成22年度前期生活園芸教室

とき／4月から9月までのうち6日間 午後1時30分～3時

内容／生活に密着した園芸技術の習得

受講料／3000円(別途、教材費がかかります)

平成22年度バラ手入れ教室

とき／4月から平成23年3月までのうち28日間 午前10時～午後0時30分

内容／バラの育成栽培・管理技術の習得

受講料／5000円(別途、教材費がかかります)

共通

ところ／筑波新都市記念館会

議室(洞峰公園内)

参加資格／期間中続けて参加できる方

定員／各40人(定員を超えたときは抽選)

申込方法／往復はがきで(住所、氏名、電話番号を記入。一人1枚まで)

※日程など、詳しくはお問い合わせください。

申請 洞峰公園管理事務所(〒305・0051 つくば市二の宮二丁目2・20 ☎852・1432)

茨城県下水道促進週間コンクール 入賞おめでとうございます

今年度のコンクールでは、約4万5000点の応募作品の中から、市内小中学校の児童・生徒の作品が次のとおり入賞しました。

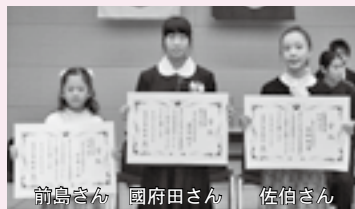

知事賞

準特選／【絵画・ポスター部門】 國府田姫菜さん(新治中3年)
【標語部門】 岡田 颯さん(都和中1年)
【新聞部門】 佐伯桃菜さん(宍塚小5年)

入選

【作文部門】 前島千穂さん(大岩田小3年)、濱田志保さん(土浦五中3年)

佳作
【絵画・ポスター部門】 佐野ひなたさん(宍塚小1年)、松村夏美さん(土浦五中3年)
【作文部門】 高野海音さん(土浦小4年)、横田綺寧さん(土浦五中2年)
【標語部門】 庄田沙希さん(土浦四中3年)

土浦市スポーツ少年団 選抜チームが全国大会へ



1月31日に県武道館で行われた「第26回茨城県スポーツ少年団スポーツ大会(剣道競技)」の小学生団体戦で土浦市スポーツ少年団選抜チームが優勝し、全国大会への出場を決めました。

同チームは、県代表として3月27日(土)～29日(月)に鳴門総合運動公園「アミノバリューホール」(徳島県鳴門市)で開催される「第32回全国スポーツ少年団剣道交流大会」に出場します。健闘をお祈りします。

真鍋ミニバスケットボール スポーツ少年団が全国大会へ



1月23日、24日に笠松運動公園体育館で行われた「全国ミニバスケットボール大会茨城県予選大会」で真鍋ミニバスケットボールスポーツ少年団が優勝し、みごと全国大会への切符を手にしました。

同少年団は、県代表として3月28日(日)～30日(火)に国立代々木競技場第一・第二体育館(東京都渋谷区)で開催される「第41回全国ミニバスケットボール大会」に出場します。健闘をお祈りします。

生きがい対応型デイサービス事業のご案内

市では、市内に住む60歳以上の高齢者を対象に、地域住民やボランティアなどの協力により囲碁・将棋・手芸などの趣味活動や創作活動を通して、生きがいづくりや健康づくりの力になれる「生きがい対応型デイサービス事業施設」を応援しています。

現在、施設は6か所開館しています。六中地区、新治地区に開設を検討されている方は、高齢福祉課までご相談ください。

☎ 高齢福祉課 (☎826-1111 内線2479、2372)

利用料金/各施設とも1日100円
※活動内容により実費負担あり
利用方法/登録が必要になるので、各施設に直接お問い合わせください。

利用時間/午前9時～午後5時

一中地区いきいき館たいこ橋



川口一丁目3-223-2-C-204(モール505内)
☎827-2737 ※日曜・祝日休館

二中地区悠遊庵さんぽみち



真鍋三丁目8-17
☎821-9713 ※日曜・祝日休館

三中地区ほのぼのハウス通りゃんせ

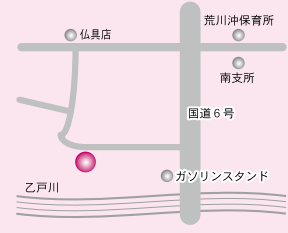

荒川沖225-4
☎842-4567 ※日曜・祝日休館

四中地区いきいきサロンかざぐるま

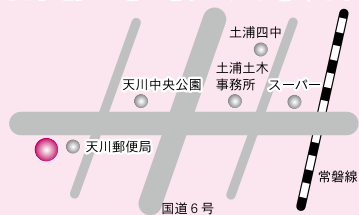

天川一丁目28-12
☎801-6565 ※日曜・祝日休館

五中地区ふれあいいきいきサロン神立



中神立町35-5
☎833-1377 ※日曜・祝日休館

都和地区やすらぎサロンつわ



並木一丁目2-20
☎846-0535 ※日曜・祝日休館

水郷テニスコート 硬式テニス教室



申込方法／往復はがきに、住所、氏名(ふりがな)、電話番号、希望教室(曜日・時間)を記入し郵送、または窓口に持参
 申込締切／3月20日(土)(必着)
 ※はがき1枚につき1教室

※定員を超えたときは抽選。また、申込少数のときは中止になることがあります。
 ※受講料には保険代が含まれます。
申問 水郷テニスコート
 (〒300-0835 大岩田580 ☎824-0880)

曜日	レベル	対象者	時間	定員	受講料	期間	回数
火	初心初級(基本の習得)	高校生以上	18:00~19:30	20人	6000円	4/6~6/1	8回
火	初心初中級(基本・応用)	高校生以上	19:30~21:00	40人	6000円	4/6~6/1	8回
水	中級(試合想定)	高校生以上	19:30~21:00	24人	9000円	4/7~6/2	8回
木	初心初中級(基本・応用)	高校生以上	19:30~21:00	40人	6000円	4/8~6/10	8回
金	初心初級(基本の習得)	一般	10:00~11:30	40人	6000円	4/9~6/11	8回

ワークヒル土浦 平成22年度第1回講座

講座名	講師名	曜日	時間	定員	受講料	期間	回数
シェイプ&エアロ	関 由里	火	10:00~11:30	35人	5000円	4/13~6/22	10回
ベーシックエアロ火曜	所 あけみ	火	19:00~20:30	35人	5000円	4/13~6/22	10回
簡単ボクササイズ&骨盤矯正ストレッチ	加藤 良子	火	13:30~15:00	35人	5000円	4/13~6/22	10回
コンシャスヨーガ	風間 陽子	火	15:45~17:00	30人	5000円	4/13~6/22	10回
ベーシックエアロ水曜	坂下 恵美	水	10:00~11:30	35人	5000円	4/14~6/23	10回
ベビー&ママエアロ	倉持 理佐	水	10:30~11:30	20組(40人)	5000円 (3~10か月未満児)	4/14~6/23	10回
ピラティス&エアロ	鳶田 敦子	水	19:00~20:30	35人	5000円	4/14~6/23	10回
陶芸教室昼間コース	田中アルバ	水	13:00~15:00	20人	7000円 (材料代含む)	5/12~7/14	10回
陶芸教室夜間コース	田中アルバ	木	18:30~20:30	20人	7000円 (材料代含む)	5/13~7/15	10回
健康太極拳・八段錦	牛込 富美	木	19:00~20:30	30人	5000円	4/8~6/24	10回
リズム&リフレッシュ体操	鎌田裕美子	金	19:00~20:30	35人	5000円	4/16~6/18	10回
親子リズムエアロⅠ	菊地 涼子	金	9:30~10:45	30組(60人)	5000円 (2・3歳児)	4/16~6/18	10回
親子リズムエアロⅡ	菊地 涼子	金	11:00~12:15	30組(60人)	5000円 (1歳児)	4/16~6/18	10回
いきいきチビッ子体育教室	戸井田昌教	金	16:30~17:30	15人	1万円 (4~7歳)	4/16~6/18	10回

申込方法／往復はがき(希望講座名、氏名(ふりがな)、年齢、性別、電話番号を記入)または、はがきを持参して窓口で直接
 ※親子講座はお子さんの名前(ふりがな)・年齢・性別も記入してください。
 ※1講座につき1人1枚申し込んでください。なお、連名での申し込みはできません。

申込締切／3月24日(水)(当日消印有効)
 ※受講希望者が定員を超えたときは抽選となります。また、申込少数のときは、中止になることがあります。
申問 ワークヒル土浦
 (〒300-0027 木田余東台四丁目1-1 ☎826-2622)

4月1日から 保険証が新しくなります

② 新しい 保険証	国民健康保険 被保険者証	有効期限 平成23年3月31日	記号 土浦 番号 1 2 3 4 5 6
	氏名	芳加 如 富士塚 太郎	
	生年月日	昭和25年11月3日	性別 男
	資格取得年月日	平成12年11月4日	
	世帯主氏名	富士塚 太郎	
	住所	茨城県土浦市富士塚一丁目1番1号	
	交付年月日	平成22年4月1日	保険者番号
	保険者の所在地	茨城県土浦市下高津一丁目20番35号	0 8 0 0 3 6
	保険者の名称	土浦市	※裏面参照
			※裏面参照

この色は、一般が「赤色」、退職者は「緑色」です。

新しい保険証を、3月末日までに郵送しますので、保険証が届きましたら、記載内容を確認してください。

また、4月1日(木)からは新しい保険証を医療機関の窓口へ提出してください。

なお、現在の保険証の有効期限は3月31日(水)ですので、4月1日以降は自分で処分するか、国保年金課、各支所・出張所または各地区公民館にお返しください。

問 国保年金課国保賦課係(☎826-1111 内線2296)

手続きが必要な方

対象者	持参するもの
すでに職場の健康保険に加入していて、国保脱退の手続きが済んでいない方	職場の保険証
退職などで、職場の保険証の資格を喪失している方 ※支所・出張所での即日交付はできません。	退職・離職証明書、資格喪失証明書 ※身分証明書が必要です。
市外に居住している学生で、市の保険証の交付を受ける方 ※支所・出張所では手続きができません。	在学証明書 ※毎年申請が必要です。

※国民健康保険の加入・脱退は自動的には行われませんので、必ず手続きをしてください。

●外国籍の方は…

在留期限が、平成23年3月31日以前にある場合、在留期限が保険証の有効期限となります。在留期限の違う方が世帯にいる場合、保険証の有効期限はそれぞれの期限に合わせて発行されます。(該当する方が在留資格の延長手続きをしたときは、国保年金課で保険証の更新をしてください)

※在留資格の更新が行われないと、国民健康保険の資格を失いますのでご注意ください。

●75歳以上の方は…

平成20年4月1日から、75歳以上の方は国民健康保険の対象ではなくなり、後期高齢者医療制度に移行しています。国民健康保険の保険証は送付されず、後期高齢者医療被保険者証が別途送付されます。(75歳未満の方で、後期高齢者医療制度対象となっている方も同様です)

●退職者の保険証をお持ちの方へ

平成23年3月31日までに65歳になる方の退職者被保険者証(緑色)の有効期限は、65歳になる誕生月の末日までとなります。有効期限が切れる月に、改めて3月31日まで有効となる一般の保険証を送付します。

4月からの保険証は普通郵便で送付しますが、ご希望により簡易書留または窓口交付を選択することができます。(3月18日(木)まで随時受付)

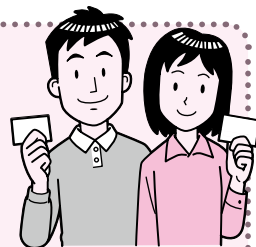

- 簡易書留…300円分の切手を国保年金課国保賦課係まで郵送または直接
- 窓口交付…事前に電話で。保険証交付時に身分証明書とはんこを持参

国民健康保険の未納がある方は

市では、国民健康保険税の公平な負担をお願いするため、未納がある方は相談のうえ、新しい保険証を交付しています。なお、特別な事情がないのに未納のままにしておく、状況に応じて差し押さえなどの滞納処分となることがありますのでご注意ください。分割納付など納税に関するご相談は納税課まで。

問 納税課(☎内線2233)

所得の申告が必要です

平成21年中の所得が、22年度の国民健康保険税や介護保険料を算定する基礎となります。

21年中に所得が無かった方も申告をしないと税額などが変わってきますので、必ず申告をしてください。

ただし、給与所得・年金所得のある方やすでに申告をされた方は、必要ありません。

問 課税課(☎内線2236)

子ども

作品展



山ノ荘小 6年
坂井かおりさん

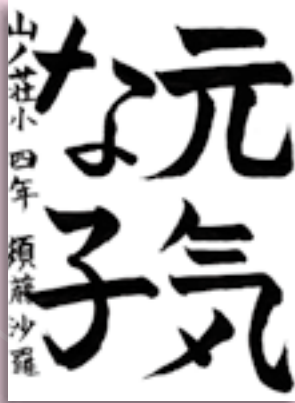

山ノ荘小 4年
須藤沙羅さん



「校舎」
山ノ荘小 5年
坂本拓海さん



「ひまわりとあそんだよ」
山ノ荘小 1年
荒井寿文さん



こ・ん・に・ち・は 赤・ち・ゃ・ん HAPPY BIRTHDAY

3月生まれ



5月で1歳になる
赤ちゃんを募集!!

誕生日と住所、氏名(ふりがな)、電話番号を記入のうえ、写真と一言(20文字程度)を添えて3月31日(水)までに広報広聴課へ。5月上・中旬号に分けての掲載となります。なお、応募写真は返却できませんので、ご了承ください。



お誕生日おめでとう
りおなは
パパとママの宝物

松原莉緒那ちゃん
(おおつ野五丁目)



これからもその元気を
みんなにあげてください
パパ・ママより

小野あさひちゃん
(中央一丁目)



お誕生日おめでとう!!
明るく元気にすくすく育ってね
パパ・ママより

杉山心美ちゃん
(東若松町)

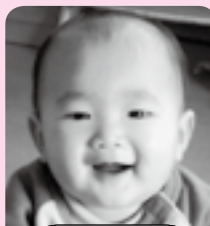

誕生日おめでとう
元気に楽しく過ごそうね
父・母・兄ともき

武田成央ちゃん
(富士崎一丁目)



☆お誕生日おめでとう☆
明るく優しい子に育ってね
芽咲ちゃん大好き

川村芽咲ちゃん
(中高津一丁目)



お誕生日おめでとう
これからも
すくすく育ってね

軽部悠那ちゃん
(乙戸南三丁目)



こうちゃん 1歳おめでとう!
元気に大きくなってネ
パパ・ママ・光希より

内藤光我ちゃん
(神立町)



明るく元気に
育ってね

久米明花里ちゃん
(大和町)



☆HAPPY BIRTHDAY☆
いつもHAPPYと
笑顔をありがとう!
パパ&ママより

野村美咲ちゃん
(東崎町)



あなたは
かけがえのない宝物
Happy 1st Birthday

石島琥太郎ちゃん
(桜町四丁目)



お誕生日おめでとう
いっぱいあそんで
大きな瞳が
輝きますように☆

深井咲那ちゃん
(荒川沖東三丁目)



1歳おめでとう
いつも笑顔の潤くんが
みんな大好きです
父・母・優・望・じい・あはより

小松崎潤ちゃん
(大畑)

NEWS

訪れた人たちを和ませる 会場を彩る美しい花々

第28回土浦市花の展覧会

「第28回土浦市花の展覧会」が、新治ショッピングセンターさん・あびおで行われました。土浦市とかすみがうら市の生産者が丹精をこめて育てたアルストロメリアやチューリップなどの花々やユキヤナギなどの枝もので、会場は美しく彩られ、訪れた人たちを和ませていました。

(2月20日)



土浦市社会婦人学級生大会



NEWS

かるたで楽しく 土浦の歴史や文化を学ぼう！

第9回土浦郷土かるた子ども会対抗中央大会

「第9回土浦郷土かるた子ども会対抗中央大会」が、市立武道館で行われました。この大会では、小学生に土浦の歴史や文化、産業などを楽しく学んでもらうために、花火や霞ヶ浦、れんこんなどの市のイベントや特産物を読んだものが使われています。当日は、約70人が参加し、2人1組の37チームで勝敗が争われ、かるたを手ではじく音と元気な声が会場内に響いていました。

(1月31日)



NEWS

ひな人形の色とりどりの 美しさが観光客を魅了

第6回土浦の雛まつり

「第6回土浦の雛まつり」が、土浦まちかど蔵「大徳」・「野村」をメインに、周辺商店街など約70会場で行われました。手作りのつるし雛、江戸・明治時代から商家に伝わるもの、れんごんの葉や霞ヶ浦のタニシを使って作られたものなど、土浦ならではのひな人形の色とりどりの美しさが、訪れた観光客を魅了していました。

(2月14日)



NEWS

1年間の学習成果の 集大成を発表

土浦市社会・婦人学級生大会、
家庭教育の集い、文化講演会

「土浦市社会・婦人学級生大会、家庭教育の集い、文化講演会」が市民会館で行われました。社会・婦人学級生大会では、市内23学級の学級生が、コーラスや踊り、マジックなどの1年間の学習成果の集大成を舞台上で発表したり、手まりやちぎり絵など手作りの作品を展示しました。

(2月20日)



まちの フォトNEWS

NEWS

趣向を凝らしたステージに 観客は大喜び

土浦石岡地方ダンスフェスティバル2010

「土浦石岡地方ダンスフェスティバル2010」が、亀城プラザで行われました。当日は、バレエやジャズダンス、ヒップホップなど多彩なジャンルのダンスを、小さな子どもから大人まで5団体が参加して披露。衣装や照明などにさまざまな趣向を凝らしたステージに、会場に詰めかけた観客は大いに楽しんでいました。

(2月14日)





今日のメニュー 魚と牛蒡でさつま揚げ

「春のうららの隅田川…♪」。桃のつぼみが膨らみ、陽ざしもだんだん春らしくなってきました。今月は、手作りのごぼう入りさつま揚げを紹介します。

最近魚離れが進んでいますが、この料理は、魚臭がなく骨も除いてあるので、苦手な方や魚料理のレパートリーにお困りの方にも、とてもおすすめの1品です。また、サンマをイワシに変えてもおいしくいただけます。

サンマやイワシなどの青魚は、生活習慣病を予防するEPAやDHAの宝庫です。EPAは血液をサラサラに保つ働きがあり、DHAは脳細胞を活性化し、ボケ防止に良いといわれています。ごぼうには食物繊維が豊富に含まれ、便秘予防やコレステロールを低下させたり、糖分の排泄を助けてくれるので、生活習慣病などの予防にも効果があります。

子どもからお年寄りまでおいしく食べられるので、ぜひこの機会に、魚料理に挑戦してみたいはいかがでしょうか。

(3月の食生活改善推進員)

材料・分量 (2人分)

サンマ 2匹(正味120g)	ごぼう 20g
A 卵 小1/2個	酢 適量
みそ 小さじ1・1/2	B 大根おろし 適量
片栗粉 大さじ1	しょうがおろし 適量
しょうが汁 小さじ1	レモン 1/4個
玉ねぎ 1/4個	揚げ油 適量

作り方

- 1 サンマは3枚におろし、腹骨を薄くそぎ落とし、頭の方から皮をむいて、粘りが出るくらい細かく切る。
- 2 1をボールに入れAの材料を加え混ぜる。
- 3 玉ねぎはみじん切りにする。ごぼうは皮をタワシで洗い、ささがきにして酢水にさらし、水気をふきとる。
- 4 2に3を加え、混ぜ合わせる。
- 5 4を4等分にスプーンで取り分け、160℃の揚げ油できつね色になるまで揚げる。
- 6 器に盛り、Bとくし切りにしたレモンを添える。

1人分の栄養素量

エネルギー	291kcal	カルシウム	53mg
たんぱく質	13.9g	食物繊維	2.0g
脂質	20.4g	塩分	0.8g



鈴木 洋子さん 横山 啓子さん



表紙の写真は、土浦の雛まつりの会場となった土浦まちかど蔵「大徳」(中央「丁目」)に飾られているつるし雛です。

つるし雛は、江戸時代から伝わる静岡県伊豆稲取地方の風習である「つるし飾り」が発祥の由来と伝えられています。

当時は、雛飾りを購入できる裕福な家庭はまれで、せめて代わりに、愛する子どもや孫のために手作りの雛飾りで初節句を祝おうという、切ない親心から生まれたと言われています。

表紙の紹介 土浦の雛まつり

発行 土浦市 〒300-8686
土浦市下高津一丁目20番35号 ☎029-826-1111
<http://www.city.tsuchiura.lg.jp/>
E-mail: info@city.tsuchiura.lg.jp

編集 市長公室広報広聴課

再生紙を使用しています

環境に優しい大豆インキを使用しています

次回「広報つちうら」3月中旬号は、3月16日(火)発行予定です。

人口と世帯数(平成22年2月1日現在) 14万4419人(男7万1948人 女7万2471人) 5万6731世帯