



SUGHIURA PUBLIC RELATIONS

広報

つちうら

5
May

◆平成22年4月30日発行◆2010 No. 1026

CONTENTS

- 2... 応援します！あなたの子育て
- 6... 第20回記念かすみがうらマラソン
兼国際盲人マラソンかすみがうら大会
- 8... 平成22年度の予算の状況をお知らせします

応援します！ あなたの子育て

【子育て支援事業をご利用ください】



～家庭児童相談室にご相談ください～

入園・入学、進級・進学など、新しい生活が始まる時期になりました。

しかし、新しい環境に「なじめなかったり」、人とのかわりの中で「悩んだり」することなどがあります。

こうした子どもに関するさまざまな相談に応じ、子育てサポートをしているのが「家庭児童相談室」です。

家庭児童相談室では、相談員が電話による相談、来室による相談をはじめ、事情によっては家庭への訪問による相談も行っています。

子育てでお悩みの方は、お気軽にご相談ください。

相談日／月～金曜日(祝日、年末年始は除く)

午前8時30分～午後5時15分

※午後2時以降は、家庭訪問などで留守にすることもありますので、ご確認ください。

☎ 家庭児童相談室(こども福祉課内) ☎ 内線2393

子ども手当を 支給します！

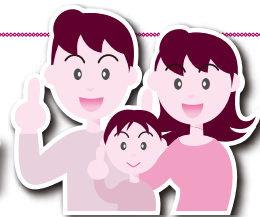

次代の社会を担う子どもたちの健全な育成などを支援するため、中学校3年までの子どもに4月から支給になります(所得制限なし)。

支給額／1人につき月1万3000円

申請方法／

●中学2・3年の子どもがいる家庭、児童手当を受給していない家庭…申請書に必要事項を記入し、こども福祉課へ郵送

※申請書は、5月に各家庭に送付します。

●平成21年度に小学校6年までの子どもがいて、児童手当を受けていた家庭…申請は不要

☎ こども福祉課(☎826-1111 内線2475)



保育所の 園庭開放・交流保育

保育所の園庭を、安全な遊びの場・友だちづくりの場として開放しています。

- ・新生保育所 (☎841-0575)
- ・荒川沖保育所 (☎841-0037)
- ・霞ヶ岡保育所 (☎821-1890)
- ・東崎保育所 (☎821-2807)
- ・都和保育所 (☎822-8053)
- ・天川保育所 (☎822-6172)
- ・桜川保育所 (☎821-9136)
- ・神立保育所 (☎831-8464)
- ・竹ノ入保育所 (☎842-6253)
- ・高岡保育園 (☎862-4666)
- ・藤沢保育園 (☎862-2600)



乳幼児家庭教育学級

相互保育(こどもあずけっこ)を行いながら、お母さんたちが自主的に活動し、創りあげていく事業です。今年度は、二中・四中地区公民館で行ないます。申込期間は、毎年3月中旬から4月中旬です。

☎ こども福祉課(☎内線2304)



はじめの パパ・ママパスポート

はじめのお父さん・お母さんを対象に、保育所で保育されている赤ちゃんの生活を見学し、子どもの成長について知る機会を設けています。

育児不安の解消や子育ての仲間づくり、育児相談の場として活用してください。

☎ 新川保育所(☎822-8896)



チャレンジクラブ

小学4年生から中学生を対象に、地区公民館を活動の拠点として地域の自然や人材などの資源を活用しながら、安心して遊び楽しく学べる場として開放します。

市内の各地区公民館で実施します。

☎ こども福祉課(☎内線2304)



子育て交流サロン「わらべ」

乳幼児とその家族が、気軽に来て自由に遊んだり交流できます。

また、経験豊かなスタッフが、子育てに関する情報提供や相談なども行っています。

利用時間／午前9時～午後5時

休所日／日曜日、祝日、年末年始

☎ わらべ(☎825-1030)



幼稚園で一緒に遊ぼう！

幼稚園の保育室や園庭で楽しく遊びます。

また、子育ての相談もお受けします。

- ・土浦幼稚園 (☎821-0796)
- ・土浦第二幼稚園 (☎821-1310)
- ・いくぶん幼稚園 (☎822-2430)
- ・都和幼稚園 (☎831-3735)
- ・大岩田幼稚園 (☎824-3430)
- ・新治幼稚園 (☎862-3507)



青少年センター 「こどもランド」

こどもランドでは、子どもの知識と視野を広げ、豊かな情操と創造力を育むことを目的に、遊びと学習の場として開放しています。また、幼児から高校生までを対象に、さまざまな講座を開催しています。

利用時間／午前9時～午後4時30分

ところ／ウララ2 8階

休館日／月曜日、祝日、年末年始

(月曜日が祝日のときは、その翌日)

☎ 青少年課(☎826-3455)



児童館

子どもたちに健全で楽しい遊びを提供し、健康増進と情操を豊かにするための施設で、乳幼児親子から高校生まで保育士が温かく見守っています。たくさんの楽しいイベントも実施しています。

利用時間／午前8時30分～午後5時

休館日／日曜日、祝日、年末年始

☎ 都和児童館(☎832-3112)

ポプラ児童館(☎841-3212)

新治児童館(☎862-4403)



地域子育て支援センター

地域に根ざした開かれた保育所を目指し、季節の行事を開催したり、育児の相談などをお受けします。

☎ 土浦愛隣会保育所内「ありんこくらぶ」(☎841-0463)

白鳥保育園地域子育て支援センター(☎831-2590)



ブックスタート

「絵本を通して赤ちゃんと保護者が楽しい時間を分かち合うこと」を応援する事業です。

土浦保健センターで行われている10か月児育児相談のときに絵本を読み聞かせしたあと、ブックスタートバック(絵本とおすすめ絵本リスト・アドバイス集など)を配布します。

☎ 市立図書館(☎823-4646)

地域子育て支援センター 「さくらんぼ」

(桜川保育所内 ☎823-1288)

◎親子ふれあい教室

毎月、公民館など8か所で行なっています。活動内容は、月ごとに変わります。

◎すくすくルーム

生後4か月から満1歳までの未就園児を対象に、お母さん同士の交流の場、お子さんの遊び場として、二中・三中地区公民館で毎月1回ずつ行なっています。

◎センター開放

生後4か月から満1歳までの未就園児を対象に、月2回程度センターを開放します。

◎園庭開放

月2回程度、保育所の園庭とセンターを開放します。

◎交流保育

年4回、季節に合ったテーマで保育所の子どもたちと一緒に遊びます。

◎おもちゃクリニック (5月・1月の年2回予定)

大好きなおもちゃを、目の前でなおしてくれます。

◎ファミリーコンサート (11月ごろに予定)

親子で楽しめる心温まるコンサートです。

◎講演会 (2月ごろに予定)

子育てに役立つお話を聞くことができます。

◎育児相談

育児について、お気軽に相談してください。(来所、電話などで随時受け付け)

相談日/月～金曜日(祝日を除く) 午前9時～午後4時30分

4月14日(水)、二中地区公民館で行われた「さくらんぼ親子ふれあい教室」取材し、参加された方のお話を聞きました。



“自己紹介ごっこ”お友達はできたかな



ボールをみんなで仲良くまわしました



お母さんと一緒に手遊び



先生の出すクイズにみんな釘付け



最後は、たくさんのおもちゃで遊びました



宮本弘野さん 泰崇さん
絢野ちゃん
(真鍋四丁目)

★どのくらい参加していますか？

2回目の参加です。

★参加してみてどうですか？

ふだんは、家に2人でいることが多いのでたくさんのお子さんやお母さんとお会いして楽しいです。(弘野さん)一緒に時間を多く作りたいと申し込みました。

男性でも抵抗なく参加できました。(泰崇さん)

★子育てをされていて感じることは？

毎日、すごいスピードで、いろいろなことを吸収していくのを見るのがとてもうれしいです。(泰崇さん)



榎屋恵美さん
心優ちゃん
(東真鍋町)

★どのくらい参加していますか？

2年ほど参加しています。

★参加してみてどうですか？

ほかのお母さんとの情報交換ができたり、先生に子育ての相談にのっていただけるので助かっています。

幼稚園入園前にほかのお子さんたちと交流ができるのは、とても貴重な体験になっていると思うので、積極的に参加しています。

★子育てをされていて感じることは？

子どもの視点でものを見ることができるようになるので、今まで気がつかなかったことに気がついたり毎日新しい発見があります。

子育てを支援する制度・手当・事業(4月1日現在)

□(福)医療福祉制度

健康保険証を使って病院などで治療を受けたり薬をもらうときに、その一部を助成する制度です(所得制限あり。乳幼児、妊産婦を除く)。

対象者／

- 妊産婦…妊娠届出月の初日から出産月の翌月の末日まで
- 乳幼児…0歳～未就学児(小学校入学前の3月31日まで)
- 母子家庭・父子家庭…18歳(障害児および高校在学者を持つ方は20歳まで)になった日から最初の3月31日までの子とその母および父
- 重度心身障害者…身体障害者手帳1級、2級、3級(内部障害者)、療育手帳(A)・Aの交付を受けた方、障害年金1級受給者、身体障害者手帳3級と療育手帳Bの両方の交付を受けた方

※そのほか、小学生から中学生までの入院時医療費の自己負担分を助成しています。

☎ 国保年金課(☎内線2316)

□心身障害者(児)福祉手当(申請が必要)

心身に障害のある在宅の方で、障害基礎年金などを受給していない方に支給します。

支給額／

- 20歳以上で身体障害者手帳1・2級、療育手帳(A) A・Bは、月額5000円
- 20歳未満で身体障害者手帳1～4級、療育手帳(A) A・B、特別児童扶養手当対象児童は、月額5000円
- 20歳未満で身体障害者手帳5・6級、療育手帳Cは、月額4500円

☎ 障害福祉課(☎内線2339)

□特別児童扶養手当(申請が必要)

心身に障害のある20歳未満の児童を家庭で監護・養育している方に支給します(所得制限あり)。

対象者・支給額／

- 身体障害者手帳の判定が、おおむね1・2級(内部的疾患を含む)、療育手帳の判定が(A)・A、または同程度の精神障害がある方・1級…月額5万7500円
- 身体障害者手帳の判定が、おおむね3級(内部的疾患を含む)、療育手帳の判定がB、または同程度の精神障害がある方・2級…月額3万3800円

☎ 障害福祉課(☎内線2339)

□児童扶養手当(申請が必要)

父母の離婚などで、父親と生計が別な18歳未満の子どもを養育している母親や、母親に代わって子どもを養育している方に支給します(所得制限などあり)。

支給額(月額)／

- 児童1人 全部支給…4万1720円、一部支給…4万1710円～9850円
- 児童2人目は、5000円加算
- 児童3人目以降は、3000円ずつ加算

☎ こども福祉課(☎内線2475)

□遺児手当(申請が必要)

父母またはその一方が死亡したとき、義務教育修了前の児童を養育している方に毎年9月と3月に支給します。

☎ こども福祉課(☎内線2475)

□幼稚園就園奨励費補助制度

市内に居住し、幼稚園に幼児を通園させている保護者に、経済的負担の軽減を図るため、所得割課税額に応じて補助金を交付しています(公立幼稚園は保育料減免)。

☎ 私立幼稚園…教育総務課(☎内線5104)
公立幼稚園…学務課(☎内線5110)

□私立幼稚園保護者助成制度

市内に居住し、市内や隣接市町の私立幼稚園に幼児を通園させている保護者に、一人当たり月額3000円を助成しています。

☎ 教育総務課(☎内線5104)

□一時預かり事業

仕事の都合や家族の急病などで、お子さんの面倒をみられないとき、お子さんをお預かりします。

対象者／満1歳から(土浦愛隣会保育所と白鳥保育園は、産休明けから)

保育料／

●公立…4時間まで800円、4時間以上1600円

●私立…各保育所(園)にお問い合わせください。

実施保育所／

●公立…荒川沖保育所、東崎保育所(本園・駅前分園)、桜川保育所、神立保育所

●私立…土浦愛隣会保育所(☎841-0463)、白鳥保育園(☎831-2590)、つくば国際保育園(☎823-7404)、高岡保育園(☎862-4666)、藤沢保育園(☎862-2600)、あおぞら保育園(☎869-7490)、愛保育園(☎843-6877)、童話館保育園(☎824-1323)

☎ 公立…こども福祉課(☎内線2418)、私立…各保育所(園)へ

□ファミリーサポートセンター事業

保育施設への送迎や、産前産後の家事援助などのサービスを協力会員が行うことで、市民同士の助け合いを図ります。

利用時間／午前9時～午後5時(祝日と年末年始を除く)

利用料金／30分300円

☎ 社会福祉協議会(☎821-5995)

□早期療育支援事業

ことばの遅れなど、発達や行動面で気になることがありましたら、専門の相談員が個別に相談をお受けします。

☎ 療育支援センター(☎822-3411)

□赤ちゃんおめでとう訪問事業

おめでとうの気持ちをこめて、生後4か月までの赤ちゃんのいるご家庭を民生・児童委員などが訪問をしています。

☎ 健康増進課(☎826-3471)

□Hib(ヒブ)ワクチン接種費用の一部補助

細菌性髄膜炎の主な病原菌である「インフルエンザ菌b型」(Hib)の予防接種費用を一部補助します。

☎ 健康増進課(☎826-3471)



第20回記念 かすみがうらマラソン

兼 国際盲人マラソンかすみがうら大会

土浦市市制施行70周年 かすみがうら市合併5周年

霞ヶ浦の春の風物詩、第20回記念「かすみがうらマラソン兼国際盲人マラソンかすみがうら大会」を、4月18日(日)開催しました。

この大会は、「甦れ、霞ヶ浦水はスポーツの源」、「ノーマライゼーションの実践・体験する福祉」をテーマに掲げ、毎年多くのボランティアの方々協力のもと開催しています。過去最高の2万5576人がエントリーした今大会は、スタート地点を従来の川口運動公園周回道路からJR土浦駅東口からのびる大通りへ変更し、選手たちはより快適に爽やかな春の風を受けながらコースを駆け抜けていました。

今年で11年連続の参加となる、バルセロナオリンピック銀メダリストの有森裕子さんをはじめとする往年の名ランナーたちが盲人選手の伴走として、2010年度ミス日本の林史乃さんがボランティアとして大会をサポートしました。

また、同日に開催された「まちなか元気市」には、競技を終えた多くの選手が訪れ、無料配布のノンアルコールビールや、土浦ならではのカレー鍋などで競技の疲れを癒していました。

成績発表

かすみがうらマラソン大会

部 門	順位	氏 名	記 録	所 属
フルマラソン	男 子	1 平田 繁聡	2° 23' 52"	滝ヶ原自衛隊
		2 村戸 雄輝	2° 24' 26"	ハートブレイク
		3 藪下 大雄	2° 24' 38"	関 東 R C
	女 子	1 藤澤 舞	2° 52' 54"	札幌市役所
		2 永井真友美	2° 54' 42"	e A 茨城
		3 佐々木寿子	2° 56' 52"	東京WINGS
10マイル	男 子	1 川内 優輝	0° 48' 39"	春高定時制職員
		2 飯田 明徳	0° 48' 48"	駒 沢 大 学
		3 渡邊 潤	0° 48' 57"	駒 沢 大 学
	女 子	1 松本 里恵	0° 56' 53"	日本ケミコン
		2 五十嵐 悠	0° 57' 06"	日本ケミコン
		3 ハンパリアグループ	1° 02' 15"	シ ド ニ
5キロ	男 子	1 向井 孝明	0° 15' 35"	白 木 屋
		2 西川 智哲	0° 15' 54"	関 東 R C
		3 久保田和也	0° 15' 58"	夕 ナ カ
	女 子	1 小田倉香織	0° 17' 35"	千葉大 学
		2 幸田 昌代	0° 18' 16"	結 城 R C
		3 石井 幸枝	0° 18' 47"	日 立 多 賀
車 イ ス	1 塩田 清高	1° 40' 16"	—	
	2 吉田 竜太	1° 43' 56"	品 川 区 役 所	
	3 奥村 直彦	1° 43' 56"	—	

国際盲人マラソンかすみがうら大会

部 門	順位	氏 名	記 録	所 属
フルマラソン	男子B 1	1 和田 伸也	2° 44' 00"	日 本 本
	男子B 2	1 Moises Beristain	2° 46' 11"	メ キ シ コ
	男子B 3	1 岡村 正広	2° 25' 18"	日 本
	女子B 1	1 小林 里美	4° 14' 08"	—
	女子B 2	1 小野 沙織	4° 41' 08"	筑波技術大学
	女子B 3	1 小倉久美子	4° 08' 18"	—
10マイル	男子B 1	1 米岡 聡	1° 05' 12"	伴 伴
	男子B 2	1 小笠原正人	1° 10' 26"	バンバンクラブ
	男子B 3	1 星野 賢一	1° 05' 03"	—
	女子B 1	1 高島 洋子	1° 27' 13"	バンバンクラブ
	女子B 2	1 石山 祐子	1° 52' 54"	バンバンクラブ
	女子B 3	1 長岡 久美	1° 51' 43"	—
5キロ	男子B 1	1 内田 勝久	0° 22' 55"	内田治療院A C
	男子B 2	1 染谷 章則	0° 21' 29"	—
	男子B 3	1 安田 英俊	0° 17' 34"	多 摩 湖 R C
	女子B 1	1 塩田千佳子	0° 36' 34"	バンバンクラブ
	女子B 2	1 岡村 梨沙	0° 28' 46"	筑波技術大学



新しいスタート地点から一斉に走り出す選手たち



新たなランナーたちの交流の場、まちなか元気市「ランナーズ・ヴィレッジ」には、競技を終えた多くの選手が訪れました



11年連続で参加となる有森裕子さん、伴走しながら近くのランナーを激励



共催された「かすみがうらウォーキング」。約19kmの道のりをそれぞれのペースで楽しみました

平成22年度予算の状況をお知らせします

☎ 財政課 (☎826-1111 内線2451)

●各会計別予算総括

会 計 別	平成22年度		平成21年度		比 較		
	予 算 額	構成比(%)	予 算 額	構成比(%)	増 減 額	伸率(%)	
一 般 会 計	465億7000万円	57.3	461億3000万円	55.6	4 億4000万円	1.0	
特 別 会 計	公共用地先行取得事業	14億911万円	1.7	26億4807万円	3.2	▲12億3896万円	▲46.8
	駐 車 場 事 業	2 億4683万円	0.3	2 億4315万円	0.3	368万円	1.5
	国 民 健 康 保 険	144億435万円	17.7	143億1231万円	17.2	9204万円	0.6
	老 人 保 健	519万円	—	5241万円	0.1	▲4722万円	▲90.1
	後 期 高 齢 者 医 療	12億259万円	1.5	10億9391万円	1.3	1 億868万円	9.9
	介 護 保 険	73億79万円	9.0	68億9459万円	8.3	4 億620万円	5.9
	下 水 道 事 業	50億434万円	6.2	55億6655万円	6.7	▲ 5 億6221万円	▲10.1
	公設地方卸売市場事業	2 億5113万円	0.3	2 億4050万円	0.3	1063万円	4.4
	農業集落排水事業	1 億1311万円	0.1	1 億1406万円	0.1	▲95万円	▲0.8
	土 浦 駅 前 北 地 区 市 街 地 再 開 発 事 業	7260万円	0.1	432万円	—	6828万円	1581.6
	水 道 事 業	47億5496万円	5.8	57億1813万円	6.9	▲ 9 億6317万円	▲16.8
	特 別 会 計 計	347億6500万円	42.7	368億8800万円	44.4	▲21億2300万円	▲5.8
合 計	813億3500万円	100.0	830億1800万円	100.0	▲16億8300万円	▲2.0	

●一般会計歳入予算内訳(財源区分別)

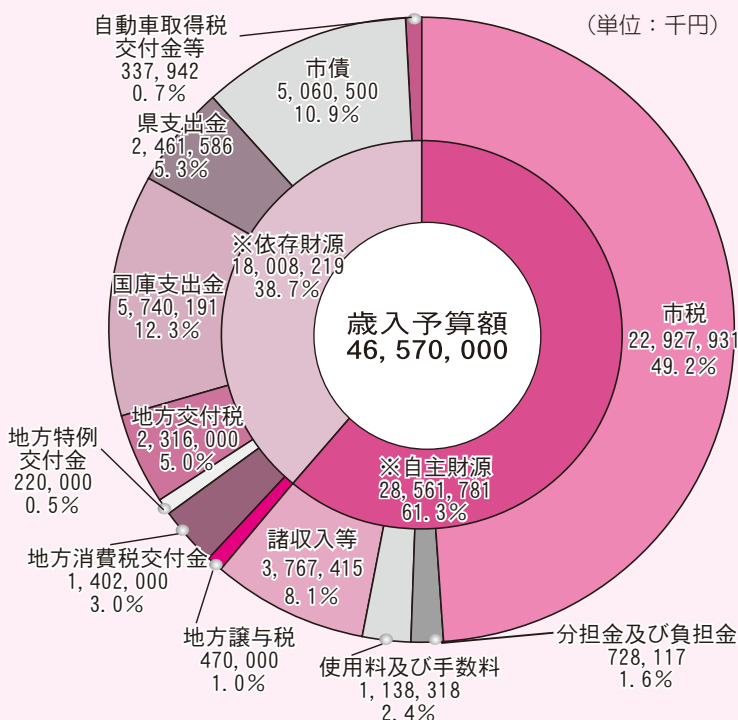

●一般会計歳出予算内訳(目的別)

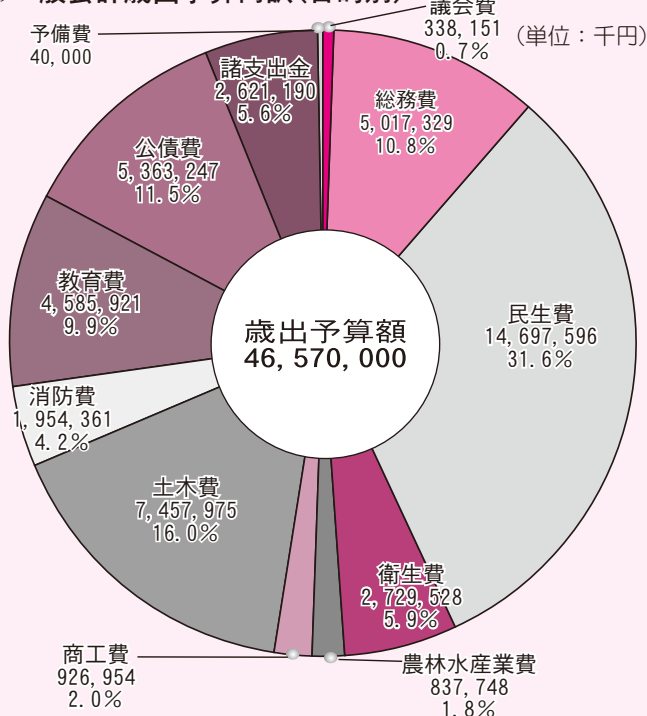

※市税や手数料など、市が自主的に収入することができるお金を「自主財源」といいます。この反対を「依存財源」といい、国庫支出金や地方交付税などがこれにあたります。自主財源の割合が多いほど、市の財政運営が安定し自由度が増します。

●市債の状況

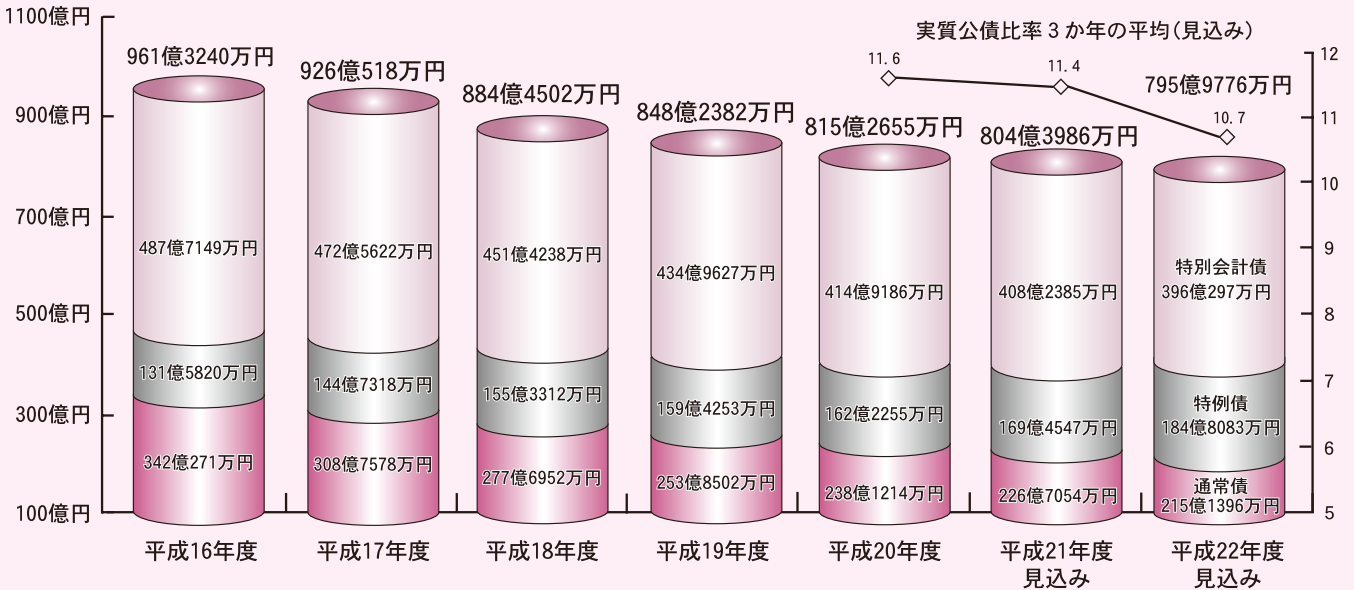

平成22年度は、「安心・安全に暮らせるまちづくり」を推進するための防災無線整備事業費債や排水路事業費債、バリアフリー推進事業など、全会計で68億3810万円の市債を発行する予定です。また、市債発行額を償還元金額以内に抑制することにより、平成22年度末市債残高は前年度比8億4210万円の減となる見込みです。ピーク時の1016億9702万円から比較すると220億9926万円、21.7%の減となっています。平成22年度末の市民一人当たりの市債残高見込みは554,565円です。(平成22年3月末住民基本台帳人口143,532人)

※通常債…建設事業向けの地方債です。

特例債…建設事業以外の財源に充てられる地方債で、臨時財政対策費(地方交付税の財源不足を補うための地方債)などがあります。

特別会計債…下水道会計などの地方債です。

●各種基金の状況

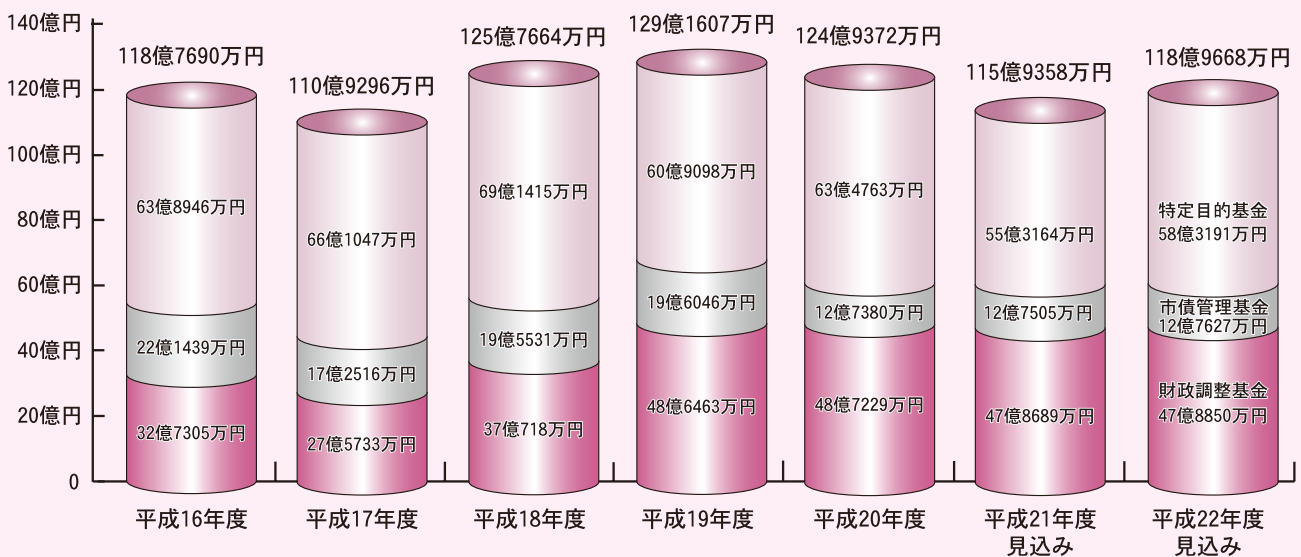

平成22年度は土地開発公社の運営の改革および清算に向けて3億円を積み立てます。これにより、平成22年度末の基金総計は118億9668万円、対前年度比2.6%の増となる見込みです。市民一人当たりの平成22年度末の基金残高見込みは82,885円です。

※上記基金には、特別会計基金および定額運用基金は含んでいません。

●一般会計歳出予算内訳(性質別)

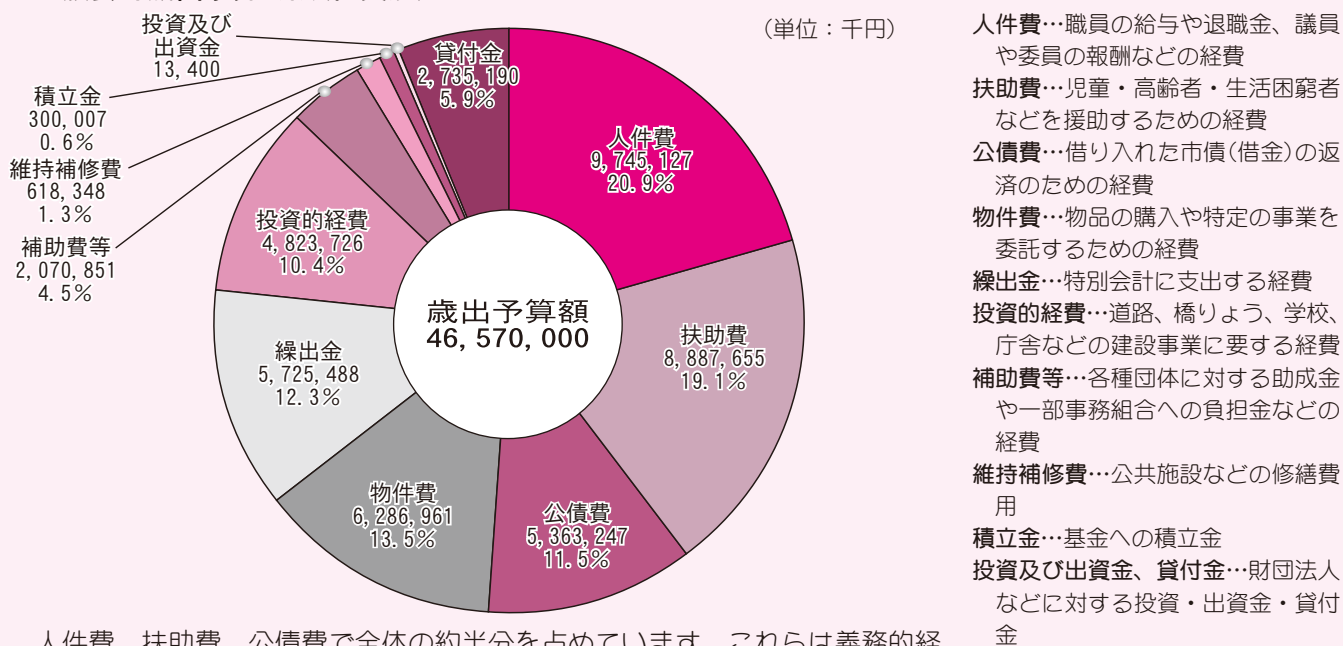

人件費…職員の給与や退職金、議員や委員の報酬などの経費
 扶助費…児童・高齢者・生活困窮者などを援助するための経費
 公債費…借り入れた市債(借金)の返済のための経費
 物件費…物品の購入や特定の事業を委託するための経費
 繰出金…特別会計に支出する経費
 投資的経費…道路、橋りょう、学校、庁舎などの建設事業に要する経費
 補助費等…各種団体に対する助成金や一部事務組合への負担金などの経費
 維持補修費…公共施設などの修繕費用
 積立金…基金への積立金
 投資及び出資金、貸付金…財団法人などに対する投資・出資金・貸付金

人件費、扶助費、公債費で全体の約半分を占めています。これらは義務的経費と呼ばれ、歳入の状況にかかわらず支出しなければならない経費で、この割合が小さいほど財政の弾力性があるとされています。しかしながら、特に扶助費は、社会構造の変化や少子高齢化の影響で年々増加しています。

●一般会計予算を家計に例えると…(一年間の生活費を500万円と仮定)

歳入

一般会計予算		家計に例えた場合			
項目	予算額	項目	年間収入額	月收入額	割合
市税	229億2793万円	給料	246万円	21万円	49.2%
地方譲与税・各種交付金・地方交付税 国・県支出金	129億4772万円	親からの仕送り	139万円	12万円	27.8%
負担金・使用料	11億3832万円	パート収入	12万円	1万円	2.5%
市債	50億6050万円	ローンの借り入れ	55万円	4万円	10.9%
繰入金	496万円	貯金の取り崩し	0万円	0万円	-
その他	44億9057万円	その他	48万円	4万円	9.6%
合計	465億7000万円	合計	500万円	42万円	100.0%

歳出

一般会計予算		家計に例えた場合			
項目	予算額	項目	年間支出額	月支出額	割合
人件費	97億4513万円	食料費	105万円	9万円	20.9%
扶助費	88億8765万円	保健医療費	95万円	8万円	19.1%
公債費	53億6325万円	ローンの返済	58万円	5万円	11.5%
物件費	62億8696万円	被服費、光熱水費など	67万円	6万円	13.5%
繰出金	57億2549万円	子どもへの仕送り	61万円	5万円	12.3%
投資的経費	48億2372万円	耐久財、自宅の増改築など	52万円	4万円	10.4%
負担金補助及び交付金	16億1872万円	親戚や知人への援助	17万円	1万円	3.5%
維持補修費	6億1835万円	自宅や設備の修繕	7万円	1万円	1.3%
その他	35億73万円	その他	38万円	3万円	7.5%
合計	465億7000万円	合計	500万円	42万円	100.0%

※市の予算と家計の単純比較は困難ですので、あくまで目安としてください。

土浦市は70周年を迎えます!!

メインテーマ

～歴史と伝統のまち みんなで創ろう未来の土浦～

土浦市は、昭和15年11月3日に土浦町と真鍋町の合併により誕生しました。

平成18年には、新治村と合併し、新たなスタートをし、県内における中心的都市として大きな役割を担っています。

このような中、本市は、今年市制70周年を迎えます。そこで、市では市民のみなさんと、これまでの歴史を振り返り、先人の苦労や業績に感謝するとともに、本市の新たな一歩となる市制70周年を祝う記念事業を開催します。

☎ 総務課総務統計係 (☎826-1111 内線2200)

市制施行70周年記念事業

開催日・開催期間(予定)	事業名	会場など
4月1日(木)～3月31日(木)	70周年記念出生お祝いアルバム	市民課窓口
5月15日(土)～3月3日(木)	イベントスタンプラリー	指定15会場
22年度	歴史と民俗のビデオ作成	土浦の伝統技術や行事の映像記録
22年度	広報ビデオ作成	土浦のPRビデオ
4月上旬～5月31日(月)	土浦市イメージキャラクターの作成	公募
4月15日(木)～6月15日(火)	地球温暖化防止イメージキャラクターの作成	公募
5月19日(水)	NHKBS公開番組	市民会館大ホール
10月3日(日)	全国朝のラジオ体操	水郷公園
10月9日(土)～13日(水)	パロアルト市派遣	アメリカ合衆国パロアルト市
10月10日(日)～19日(火)	70周年記念美術展	亀城プラザ
10月15日(日)	大相撲土浦場所	水郷体育館
10月中旬から	土浦歴史写真展	イトーヨーカドー、博物館
11月3日(水)	記念式典	市民会館大ホール
11月3日(水)	国民読書年記念親子講演会	市民会館小ホール
11月3日(水)	飛行船飛来	市内一円
11月3日(水)、6日(土)、7日(日)	七色帆曳船合同操業	霞ヶ浦
11月6日(土)、7日(日)	はつらつママさんバレーボール	水郷体育館
10月～11月	桜の名所づくり記念植樹	新治運動公園

平成22年度 情報通信技術(IT)講習会

前期受講者募集!



インターネットやメールなどの情報通信技術(IT)を使いこなせるようになるために、パソコンの基本的な技能を学びます。

初心者向けの講習会ですので「パソコンにさわったこともない」という方でも安心してお申し込みください。

申問 生涯学習課(☎826-1111 内線5115)

番号	開催日時	開催開場	定員
①	9日(水)・16日(水) 13:30~16:30	六中地区公民館	17人
②	11日(金)・18日(金) 13:30~16:30	都和公民館	17人
③	17日(木)・24日(木) 13:30~16:30	六中地区公民館	17人
④	22日(火)・29日(火) 18:30~21:30	都和公民館	17人
⑤	27日(日)	六中地区公民館	17人
⑥	30日(水)	一中地区公民館	17人
⑦	3日(土)	一中地区公民館	17人
⑧	6日(火)	都和公民館	17人

申込資格/市内に居住または通勤する20歳以上の方(学生を除く)

受講料/無料(テキスト代1000円は受講者負担)

申込方法/5月24日(月)までに往復はがきで生涯学習課へ(当日消印有効)

※申し込みは1人1通です(第2希望まで可)。重複申し込みは無効となります。

受講者の決定/6月2日(水)までに、はがきで通知します。

※定員を超えたときは抽選

※申込状況により、日程・会場の変更をお願いすることがあります。

平成22年度 土浦市生涯学習館 前期講座受講生募集

講座名	講師名	曜日	時間	定員	受講料	期間	回数
楽しい声楽	南 みつ子	火	10:00~12:00	50人	5000円	6/15~9/14	10
自力整体をやってみよう	阿部 京子	火	13:30~15:30	30人	5000円	6/22~9/7	10
元気に歌う民謡	川上 一潮	火	13:30~15:30	40人	4000円	6/15~9/14	8
太極拳入門	石田 尚身	水	10:00~12:00	30人	4000円	6/16~9/15	8
近代の文豪を探る	渡辺 保幸	水	13:30~15:30	40人	2500円	6/16~7/14	5
健康・医療講座 (土浦協同病院共催講座)	土浦協同病院院長他	水	18:00~20:00	50人	2500円	6/16~7/14	5
土浦新郷土民謡踊り	花柳 芙紗代	木	13:30~15:30	30人	2000円	7/15~8/5	4
鉛筆画入門	エリザベス・ロプレス	金	10:00~12:00	40人	2800円 (テキスト代含)	6/18~7/16	5
韓国語会話	李 貞植	土	10:00~12:00	30人	5000円	6/19~8/28	10
インターネットを楽しもう	松浦 正夫	土	13:30~15:30	25人	2800円 (テキスト代含)	6/26~8/7 ※ノートパソコン持参	5
資産運用 (つくば国際大学共催講座)	つくば国際大学教授	土	13:30~15:30	30人	1500円	7/17~7/31	3
一眼レフデジカメ	オダギ 秀	土	14:00~16:00	25人	7000円 (テキスト代含)	6/19~9/25	10

申込方法/往復はがきで(住所、氏名(ふりがな)、年齢、電話番号、希望講座、性別を記入)、またははがきを窓口持参

※1講座1人につきはがき1枚で申し込んでください。

申込締切/5月27日(木) 当日消印有効

※定員を超えたときは抽選になります。また、申込者が少数のときは中止になることがあります。

申問 土浦市生涯学習館

(〒300-0045 文京町9-2 ☎822-3381)

市制施行70周年記念

土浦市消費生活展 2010



と き / 5月15日(土)、16日(日)

午前10時～午後4時

ところ / 亀城プラザ(入場無料)

申問 消費生活センター(☎823-3928)

☆イベント内容

●消費者団体、電気・ガス事業者などによるパネル展示・相談(環境・食品・健康問題、電気、ガスの省エネ術、悪徳商法撃退ビデオ上映)

●白バイ・パトカーの展示

●消防はしご車試乗体験

●子ども広場(バルーンアート、さかな釣りゲームほか)

●福祉の店

●市民リユースマーケット

※都合により、内容を変更することがあります。

☆リユースマーケット出店者募集

循環型社会を目指してリユースマーケットの出店者を募集します。

募集人数 / 各日10組(先着順)

募集締切 / 5月10日(月)

※業者の方はご遠慮ください。

☆開場案内

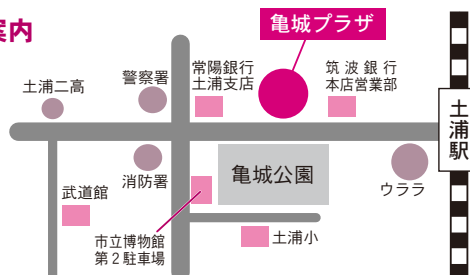

臨時駐車場 / 土浦小学校、武道館、市立博物館第2駐車場、常陽銀行土浦支店、筑波銀行本店営業部

同時イベント開催情報!! 土浦まちなか元気市

と き / 5月16日(日) 午前10時～午後2時
ところ / 亀城公園

内 容 / 土浦カーリー物語認定店などの出店・まちなかスタンプラリー ほか

申問 商工観光課(☎826-1111 内線7612)

EMぼかし容器を配付します

EMぼかし容器とは、生ごみをEMぼかし菌と呼ばれる微生物を使い発酵させて、たい肥にする容器です。1～2週間でたい肥ができ、発酵液も液肥として利用できます。

申問 環境衛生課リサイクル推進係(☎826-1111 内線2492)

大きさ / 容量19ℓ、直径30cm、高さ約40cm

配付個数 / 400個(先着順)

※1世帯につき2個まで(交互使用をお勧めします)

申込方法 / 往復はがきで(郵便番号、住所、氏名(ふりがな)、電話番号(携帯電話をお持ちの方はその番号も)、希望個数を記入)、または環境衛生課へ直接(宛名を記入したはがきを持参)

申込期限 / 6月1日(火) (必着)

配付者の決定 / はがきで通知

※6月14日(月)までに決定通知が届かない方はご連絡ください。

□容器は6月24日(木)または25日(金)にお渡する予定です。配付場所、時間などは、決定通知をご覧ください。

□EMぼかし菌は、配付の対象になりませんので、家庭・園芸用品の取扱店またはホームセンターなどでご購入ください。

★平成17年度以降にEMぼかし容器の配布やコンポスト容器・電気式生ごみ処理機の補助を受けた世帯は該当になりません。



電気式生ごみ処理機・ コンポスト容器の補助も行っています

補助の該当・非該当を確認をしますので、購入前に必ず環境衛生課までお電話ください。



☆電気式生ごみ処理機

乾燥式とバイオ式があり、短時間に生ごみを処理することができます。

補助台数 / 1世帯1台

補助額上限 / 2万円

☆コンポスト容器

庭や畑など容器を置く場所があれば、手間がかからなく安価で利用できます。

補助台数 / 1世帯2基まで

補助額上限 / 1基あたり4000円



水防訓練 を実施します！



と き / 5月29日(土)

午前8時30分から

ところ / 佐野子地先桜川左岸(学園大橋下流)

内 容 / 非常通信、召集訓練、各種工法(折り返し・繋ぎ縫い・五徳縫い・月の輪・シート張り・積み土のうなど)、特別救助隊による水難救助訓練(防災ヘリ)

参加団体 / 市消防本部・消防団、市職員、県土浦土木事務所、自主防災会・土浦市婦人防火クラブなど

☎ 消防本部警防救急課(☎821-0119)

あなたの住まいの

防犯診断受付中！

空き巣などの犯罪者に狙われにくい住宅にするため、ご希望に応じて住まいの構造や施錠、防犯設備の状況など防犯上の問題点を診断し、アドバイスを行います。

- ・市職員2～3人で訪問し、診断します。
- ・住宅内には入らず、建物の外から敷地や鍵の状態などを確認します。
- ・診断時間は30分程度です。

診断日 / 月～金曜日

(祝日を除く)

午前10時～午後3時

診断料 / 無料

申込方法 / 電話で



☎ 生活安全課(☎826-1111 内線2490)

建設工事などの入札結果の公表 (平成22年1月～3月分)

落札価格が1000万円(税抜)を超えるものを3か月ごとに掲載しています。

☎ 管財課(☎826-1111 内線2226) 価格は税抜、単位：千円

工事・委託件名	工事・委託場所	契約業者名	落札価格	予定価格	入札日
水と緑の里公園整備工事	富士崎二丁目地内	茨城県南造園土木(業)	10,200	10,660	1月19日
国分中高津都市下水路施設整備工事	富士崎一丁目地内	㈱霞工業	75,220	89,050	1月19日
市道虫掛66号線外改良工事に伴うポンプ設置工事	下坂田地内外	昱(株)	31,800	33,580	1月19日
市道常名80号線改良工事	常名地内	(有)並木建設	20,500	21,130	1月19日
第一給食センター給食輸送業務委託	下高津四丁目地内外	土浦通運(株)	28,490	28,600	2月4日
第二給食センター給食輸送業務委託	中神立町地内外	土浦通運(株)	40,502	40,656	2月4日
土浦市立保育所管理員業務委託	土浦市地内	茨城不動産管理(株)	13,440	13,960	2月5日
公共下水道ポンプ場維持管理業務委託	東崎町地内外	昱(株)	52,300	54,066	2月5日
公共下水道マンホールポンプ施設維持管理業務委託	桜ヶ丘町地内外	㈱大佑テック	26,520	27,355	2月5日
農集処理施設(西部・北部・東部・西根地区)維持管理業務委託	飯田地内外	㈱プラントサービス	14,000	14,521	2月5日
体育施設清掃除草業務委託(東南地区)	川口二丁目地内外	㈱サン・ビルメンテナンス	13,400	13,692	2月5日
ペットボトル収集運搬業務委託	土浦市地内	㈱三広	490/月 17,640/3年	725/月 26,100/3年	2月5日
市道I級3号線舗装打換工事	北神立町地内外	㈱霞工業	19,300	23,480	2月15日
大岩田小学校校舎棟耐震補強及び大規模改造建築主体工事(1工区)	大岩田地内	㈱山本工務店	190,000	197,720	2月15日
大岩田小学校校舎棟耐震補強及び大規模改造建築主体工事(2工区)	大岩田地内	佐々木建設(株)	277,000	281,380	2月15日
乙戸沼水質浄化工事	中村西根地内	ヤシマ建設(株)	96,000	101,980	2月15日
乙戸沼水質浄化工事(水質浄化施設)	中村西根地内	土浦造園(株)	30,250	32,180	2月15日
山ノ荘小学校屋内運動場棟耐震補強及び大規模改造工事	本郷地内	㈱大島工務店	53,200	54,360	2月15日
大岩田小学校校舎棟耐震補強及び大規模改造機械設備工事	大岩田地内	東洋プラント工業(株)	49,850	58,490	2月15日
大岩田小学校校舎棟耐震補強及び大規模改造電気設備工事	大岩田地内	栗原電業(株)	63,300	64,270	2月15日
新治中学校太陽光発電設備設置工事	藤沢地内	雅電設(株)	21,560	22,000	2月15日
都和中学校太陽光発電設備設置工事	中貫地内	㈱つくば電気通信	21,650	22,000	2月15日
土浦第六中学校太陽光発電設備設置工事	右舩地内	㈱須藤電気商会	21,600	22,000	2月15日
菅谷小学校太陽光発電設備設置工事	菅谷町地内	大地電気(株)	21,650	22,000	2月15日
都和南小学校太陽光発電設備設置工事	常名地内	都和電設工業(株)	21,700	22,000	2月15日
乙戸小学校太陽光発電設備設置工事	乙戸南二丁目地内	㈱星総合設備	21,700	22,000	2月15日

市内中学生が 姉妹都市パロアルトへ



中学生交換交流事業で、市内中学生16人がアメリカ合衆国パロアルト市へ、3月13日から23日まで、11日間ホームステイをしてきました。

姉妹都市締結後初めての訪問で、中学生たちはパロアルト市議会に招待されたり、中学校で授業に参加するなど、大変貴重な経験をしてきました。



新治都和交番が開所されました



4月6日(火)、都和公民館敷地内(並木五丁目)に新治都和交番が開所されました。警察官が常時24時間体制で、相談や巡回などの勤務にあたるほか、警察官OBの交番相談員が配置されます。地域に身近な交番として、安心・安全な、まちづくりに努めます。

問 新治都和交番 (☎831-8350)



こ・ん・に・ち・は 赤・ち・ゃ・ん HAPPY BIRTHDAY 5月生まれ



7月で1歳になる
赤ちゃんを募集!!

誕生日と住所、氏名(ふりがな)、電話番号を記入のうえ、写真と一言(20文字程度)を添えて5月28日(金)までに広報広聴課へ。7月上・中旬号に分けての掲載となります。なお、応募写真は返却できませんので、ご了承ください。



情報 ひろば

土浦市役所 ☎826-1111
マイシティつちうら
 土浦ケーブルテレビ アナログ2ch、デジタル11ch(111ch)【毎日9:00/12:00/15:00/18:00/21:00の各15分間】まちの話題やニュースをお届けします。
さわやかTODAY土浦
 茨城放送(1458KHz)【第3日曜日9:45~10:00】市内のイベント情報や市民の声を紹介します。
テレホンサービス ☎823-1188

Information

お知らせ



人権問題でお困りのときはご相談ください

□全国一斉特設人権相談所を開設します

家庭内の問題、近隣問題、いじめ、差別問題などで日頃悩んでいることや困っていることとの相談を、地元の人権擁護委員がお受けします。
 と き／6月1日(火) 午前10時～午後3時
 と ころ／一中地区公民館
 岡総務課(☎内線23330)
□法務総合相談所を開設します

登記、供託、戸籍、国籍、人権擁護などの相談を法務局職員と人権擁護委員がお受け

します。

と き／6月6日(日) 午前10時～午後4時(受け付けは午後3時まで)

と ころ／総合福祉会館講義講習室(ツラフ2 4階)

岡水戸地方法務局(☎029・227・9911)

□人権擁護委員をご存知ですか

6月1日は、「人権擁護委員の日」です。人権擁護委員は、地域住民の人権が侵害されないよう常に注意を払い、もし、人権が侵害されたときはその相談を受け、被害救済のため適切に処理します。また、人権の大切さについて、街頭啓発や講演会などを通じて、理解を深めてもらうための活動もしています。

市には市長から推薦され、法務大臣が委嘱した人権擁護委員がいます。

人権擁護委員(敬称略。順不同)／大嶋庄二、今高博子、岡田美枝子、福田幹男、小出弘子、池田憲男、脇田美智子、三輪和夫
 ※相談は無料です。
 岡水戸地方法務局土浦支局(☎821・0792)

青少年の健全育成等に関する条例が改正されました

青少年に関する条例が全面改正され、「茨城県青少年の健全育成等に関する条例」となりました。青少年に対し、飲酒、喫煙、家出、暴行、窃盗、器物損壊、薬物の使用など非行を助長する行為が禁止されています。

みんなで青少年の健全育成や若者の活動の支援、青少年を取り巻くより良い環境整備に取り組んでいきましょう。
 岡県女性青少年課(☎029・301・2183)

市立博物館・上高津貝塚ふるさと歴史の広場から

◎共通
□「国際博物館の日」記念無料開館

国際博物館会議では、地域の博物館の活動を広めるために5月18日を「国際博物館の日」に定めています。

これにちなみ、5月16日(日)と18日(火)は入館料が無料になります。ぜひご来館ください。
□市立博物館の臨時休館と東橋の無料開館
 特別展撤収と春季展示の準備のため博物館は休館します。

休館日／5月10日(月)～14日(金)
 ※土浦城東橋(付属展示館)は11日から14日まで無料開館します。

岡市立博物館(☎824・2928)、上高津貝塚ふるさと歴史の広場(☎826・7111)

自動車税の納税は5月31日までに

自動車税は、毎年4月1日現在の所有者(自動車検査証の登録名義人)に課税されます。

納税通知書が届きましたら、**納期限の5月31日(月)までに、お近くの金融機関、ゆうちょ銀行、コンビニエンスストアまたは県税事務所の窓口で納付してください。**

※自動車税の納付場所は、自動車税納税通知書の裏面に記載されています。
 岡土浦県税事務所収税第二課(☎822・7208)

休日納税・休日納税相談

と き／5月9日(日)、16日(日)、23日(日)、30日(日) 午前9時～午後4時
 と ころ／納税課(市役所本庁舎1階)

取扱税目／固定資産税、軽自動車税、市・県民税、国民健康保険税、介護保険料、後期高齢者医療保険料

※口座振替の手続きを希望される方は、金融機関またはゆうちょ銀行の預金通帳と届出印を持参してください。

岡納税課(☎内線2359、2233)

5月の納税 軽自動車税 …全期

- ・納期限は5月31日(月)です。
- ・納税には、便利な口座振替をご利用ください。

岡 納税課(☎内線2230)

浄化槽一括契約システムをご利用ください

浄化槽管理者(設置者)には、定期的な保守点検や清掃、年1回の法定検査が義務付けられています。

浄化槽一括契約システムは、県で定めた標準契約書により個々に行っていた契約を一括してでき、年間の費用も明確で、安心して浄化槽を使用することが出来ます。ぜひご利用ください。

岡県環境対策課 ☎029・301・2966

住宅用火災警報器の設置が義務化となります

建物火災の死者の約9割が一般住宅で発生しています。

早期発見には、住宅用火災警報器の設置が有効です。早めの設置をお願いします。

取付期限

◎既存住宅…平成23年5月31日(新築住宅は18年6月から義務付けられています)

取付場所

◎寝室にしている居室すべて
◎2階に寝室があるときは階段上部

◎7m以上の居室が5室以上あるときは同階の廊下など

※取付位置などが分からないときは、お問い合わせください。
※悪質な訪問販売にご注意ください。

岡消防本部予防課 ☎821・5967

5月は赤十字運動月間です

赤十字では、多くの方に赤十字活動をご理解いただき、その活動を支える社員(会員)や寄付者の募集を行います。

ご協力いただく金額は、社員は年5000円以上、寄付者は特に決められた金額はありませんが、赤十字の一員として地域や国内外への人道的な赤十字活動に参加したことになりますので、赤十字へのご理解と活動資金のご協力をお願いします。

第42回土浦阜月まつり(花季展)

とき/5月28日(金)~6月1日(火) 午前10時~午後5時
(6月1日は午後3時まで)
ところ/新治ショッピングセンターさん・あびお(大畑1661)、土浦まちかど感大

徳(中央一丁目3・16)
内容/オークシヨン、講習会、即売会など

岡土浦市観光協会 ☎824・2810

看護の日のイベント

とき/5月11日(火)
ところ/霞ヶ浦医療センター(下高津二丁目7・14)

内容/身体計測、栄養相談、アロマハンドマッサージ(午前9時~11時)、AED体験(午前9時と午後1時30分)、ハンドベル・コカリナ演奏(午後2時から)など

岡同センター看護課 ☎822・5050

自己発見講座

「マイカラー」を発見してあなたらしさを!!

とき/5月30日(日) 午後1時~4時
ところ/男女共同参画センター(ウララ2 7階)

講師/友澤ゆずさん(カラー&イメージコンサルタント)

定員/20人(先着順)
申込方法/電話で
※一時保育あり(2歳から就

学時前まで。要予約)
岡同男女共同参画課 ☎827・1107

母子家庭等自立促進講習会

とき/6月27日(日)から11月27日(土)までの22日間 午前9時30分~午後4時30分
ところ/母子福祉センター(原立母子の家内)

対象者/全日程参加できる母子家庭の母および寡婦(おおむね7年以内)

内容/訪問介護員2級課程募集人数/30人
申込方法/市こども福祉課にある申込書に必要事項を記入し郵送で
申込締切/5月25日(火)
岡同センター(〒310・0065 水戸市八幡町11・52 ☎029・2221・8497)

男性の生活セミナー 料理編

自分で作る「酒のおつまみアラカルト」

とき/5月23日(日) 午前10時~午後1時

内容/季節の野菜で簡単和え物・ヘルシーな揚げ物
☐免疫力を高める野菜で作る

お父さんの「手作り餃子」
とき/6月20日(日) 午前10時~午後1時

内容/水餃子、ヘルシーチーズ

◎共通
ところ/男女共同参画センター(ウララ2 7階)

講師/石塚ナツ子さん(料理研究家)

定員/20人(先着順)
持参するもの/エプロン、三角巾、ふきん、筆記用具
※材料費は各自負担
申込方法/電話で

岡同男女共同参画課 ☎827・1107

再就職へ!キャリア相談とジョブ・カード作成支援

ジョブカード(職務・教育訓練経歴、取得資格など情報をまとめたもので、求職活動などに活用)作成や再就職を考えている方へ、専門家による相談会を開催します。

とき/5月11日(火)、25日(火)、6月8日(火)、22日(火) 午前10時30分~午後4時

ところ/男女共同参画センター(ウララ2 7階)

岡同雇用・能力開発機構茨城センター ☎029・2221・1294

市制施行70周年記念

大相撲土浦場所

市制施行70周年を記念し、秋巡業大相撲土浦場所を開催します。横綱の土俵入りをはじめ、地方巡業ならではの「初切」、「相撲甚句」、「横綱綱締め」などの多彩なプログラムや郷土力士たちが土俵を盛り上げます。

国技「大相撲」の生の迫力を、ぜひこの機会にお楽しみください。



とき／10月15日(金) 午前8時～午後3時

※取組は午前11時から

ところ／水郷体育館

入場券(すべて一人の料金)／

タマリ席：1万3000円、

マス席S(4人単位で販売)：

9000円、イス席S：8000円、

イス席A：6000円、

イス席B：3000円

◎パンフレットや幕の内弁当、

オリジナル座布団などがセットになった相撲観戦セットも

発売しています(2000円。予約制)。

入場券販売／水郷体育館

大相撲土浦場所実行委員会

(水郷体育館内)

☎823・

4801)

材料・分量(2人分)

鶏むね肉	小1枚	片栗粉	適量
しょうゆ	大さじ1/2	サラダ油	適量
酒	小さじ1・1/2	ミニトマト	3個
Aしょうが汁	小さじ1・1/2	サラダ菜	3枚
レモン汁	大さじ1/2	レモン(くし切り)	1/2個分
にんにくすりおろし	1/2かけ分	パセリ	少々
ベーキングパウダー	小さじ1/4		

作り方

- ①鶏肉は脂の部分と皮を取り除き、4～5cm角に切る。
- ②Aの調味料とベーキングパウダーを加え、手でよくもみ込み10分おく。
- ③片栗粉をたっぷりまぶす。
- ④オーブントースターの天板にサラダ油を薄く塗ったアルミホイルを敷き、③を並べてサラダ油を全体にかけ、12～13分こんがり色づくまで焼く。
- ⑤器に盛り付け、野菜類を添える。

1人分の栄養素

エネルギー	202kcal	カルシウム	26mg
たんぱく質	18.6g	食物繊維	0.6g
脂質	7.3g	塩分	0.6g



健康料理

No.64 鶏の唐揚げ

新緑の美しいこの時期は、外へ出かけるのが楽しくなりますね。今月は、そんな行楽や学校行事のときにおすすめる“鶏の唐揚げ”を紹介します。

カロリーや脂質の低いむね肉を使い、揚げずにオーブントースターで焼いているので、カロリーが低く抑えられています。

また、普通の唐揚げの半分くらいの調味料しか使わないので、塩分も抑えることができます。薄味ですが、レモンの酸味をプラスすればおいしく食べられます。

カロリーが高めな鶏の唐揚げですが、工夫をすればヘルシーで薄味に作れます。ぜひお試しください。



井上 幸子さん 大津 正子さん

(上面)

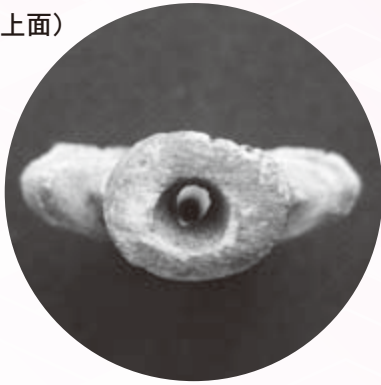

(表面)



上高津貝塚出土の鹿角製ペンダント

上高津貝塚は霞ヶ浦沿岸地域でも有数の規模を誇る縄文時代の貝塚です。数多くの調査などによって、この地に暮らした縄文人が残した多様な出土品が見つかっています。その中には縄文人が身に付けた装飾品も出土しています。今回ご紹介する鹿角製ペンダントもそのひとつといえます。この出土品を調べていくと、遠隔地に暮らす人びとの交流の様子が読み取れます。

この鹿角製のペンダントは、上高津貝塚のA地点貝層から昭和38(1963)年に採集されたものです。大きさは縦1・8cm、横2・1cm、厚み0・8cmという小さなもので、非常に精巧な作りとなっています。鹿角を縦に裁断した薄い板状の素材を用いて、中央部分を削り出したリング状の形となっています。特に興味深い点は、鹿角の中でも組織が粗い中心部分を避け、表面に近い緻密で堅い部分が素材として用いられています。その独特な装飾の表現などから、今から3000年前の縄文時代晩期に作られたものと考えられます。このペンダントの上下の端部には、径0・2cm程度の貫通する穴が開けられており、そこに細い紐を通して首から下げたものと思われます。表面には赤い顔料が全体に塗られていたようで、特別な意味を込めて限定された人が身につけていたものと考えられます。

この上高津貝塚出土の鹿角製ペンダントと同じ

小さな鹿角製ペンダント

形態のものは、現在のところ関東地方の霞ヶ浦沿岸地域から東京湾沿岸地域ではほとんど知られておらず、意外にも宮城県仙台湾周辺の貝塚で目立って出土しています。具体的に例をあげれば石巻市の沼津貝塚、東松島市の里浜貝塚、七ヶ浜町の大木囲貝塚などの出土品に見ることが出来ます。いずれの貝塚で出土しているものも、上高津貝塚出土例と全く同じ構造の作りで、ほぼ同じ大きさのものが見られることも重要なことと思われます。仙台湾周辺の貝塚出土品と上高津貝塚出土品を比べると、丁寧に刻まれた装飾の造作も全く同じです。このことは、仙台湾周辺の貝塚と上高津貝塚との間で、鹿角製ペンダントをめぐる何らかの関わりが存在したことを物語っています。

今回ご紹介しました鹿角製ペンダントが作られた縄文時代晩期には、東北地方が発信源となる様々な文物が関東地方まで伝わり、さらに西方の地域まで及んだことが指摘されています。この大きな潮流の中、上高津貝塚でもこのペンダントが使用されたのだと思われます。

今回ご紹介しました鹿角製ペンダントについては、5月末まで上高津貝塚ふるさと歴史広場にて展示してあります。ぜひご覧ください。

上高津貝塚ふるさと歴史の広場 ☎ 826・7111



まちの フォトNEWS

春の訪れ 市内各所で桜が満開に

土浦桜まつり2010

3月20日から4月11日まで、土浦桜まつり2010が開催されました。期間中は、市内の桜の名所がぼんぼりや提灯で装飾され、亀城公園を中心にさまざまなイベントが開催されました。各会場を訪れた人たちは、美しく開花した桜をおもいおもいに楽しんでいました。



表紙の紹介

亀城公園の鯉のぼり

5月5日の端午の節句に、男の子のいる家庭の庭先に飾る鯉のぼり。鯉のみが竜門と呼ばれる滝を登り切り、竜になることができたという中国の故事から、立身出世を願う飾りです。市では、まちの元気をアピールするため、『土浦まちなか活き活き鯉のぼり事業』として、亀城公園のお堀に200匹を泳がせています。5月中旬まで装飾されていますので、色鮮やかな鯉のぼりを皆さんぜひご覧ください。

発行 土浦市 〒300-8686
土浦市下高津一丁目20番35号 ☎029-826-1111
<http://www.city.tsuchiura.lg.jp/>
E-mail: info@city.tsuchiura.lg.jp

編集 市長公室広報広聴課



再生紙を使用しています



環境に優しい大豆インキを使用しています

次回「広報つちうら」5月中旬号は、5月18日(火)発行予定です。

人口と世帯数(平成22年4月1日現在) 14万4263人(男7万1865人 女7万2398人) 5万6765世帯