T 広報
SUCHIURA PUBLIC RELATIONS

つちうら

11 November

◆平成23年11月 1 日発行◆ 2011　No.1062

CONTENTS

2 … 第8回土浦カレーフェスティバル
4 … 土浦市の家計簿
20 … 東日本大震災復興祈願・第80回記念
土浦全国花火競技大会結果

読書の秋！本に親しむ絶好の季節です

「読書の秋」という言葉が、使われるようになった由来をご存知ですか？中国・中唐の文人である韓愈（かんゆ）が残した詩の中に、「燈火（とうか）親しむべし」という一節があります。「秋は涼しく夜長なので、あかり（燈火）の下で書物を読むのに適している」という意味で、秋は読書に最も適した季節であると表現したこの言葉が、読書の秋の由来とされています。

また、秋の気温は脳の活動に最適であるため、読書や勉強に集中しやすい時期とも言われています。

本に親しむには絶好のこの季節。親子で読書を楽しんでみてはいかがですか。【撮影:土浦市立図書館】

8th Tsuchiura Curry Festival

第8回 土浦カレーフェスティバル

美味しいカレーとB級グルメが大集結!!

11月19日(土)
午前10時30分～午後3時

川口運動公園野球場

駐車場▼▼▼ラクスマリーナ駐車場(無料)、湖北臨時駐車場(無料)、土浦駅東・西口駐車場(有料)をご利用ください。
※会場周辺の路上駐車は、固くお断りいたします。
問商工観光課(☎826・1111　内線7602)

■カレーNo.1決定戦「土浦C-1グランプリ」

お気に入りのカレーにあなたの1票を!

土浦カレーフェスティバル参加店の中から、ナンバー1のカレー料理を決定します。
今回のC-1グランプリ(主菜・創作の2部門)は、来場者の皆さんにお気に入りのカレーを選んでいただきく投票方式で決定します。
最も人気を集めるのは、どのカレーになるのか?お楽しみに!

■ご当地カレーがやって来る

カレーのまちづくりに取り組む仲間たちがカレーフェスに参戦!

出店者／黒部ダムカレー(長野県)、さくらんぼカレー(山形県)、平塚弦斎カレーパン(神奈川県)、横須賀海軍カレー(神奈川県)など

■ご当地・B級グルメが大集合

県内、県外のご当地グルメ、B級グルメを食べつくそう!

出店者／富士宮やきそば(静岡県)、行田ゼリーフライ(埼玉県)、三崎まぐろラーメン(神奈川県)、各務原キムチ鍋(岐阜県)、上州太田焼そば(群馬県)、あんこう鍋(北茨城市)、しゃも弁当(大子町)、行方バーガー(行方市)ほか多数

■全国ご当地カレー博パートⅡ

各地のレトルトカレーをゲット!

北は北海道から南は沖縄まで、全国各地のレトルトカレーを販売します。この機会をお見逃しなく。

■来場者お楽しみイベント

スピードガンにチャレンジ!

ボールを投げ、指定したスピード(ぞろ目など)を記録した方には、全国のレトルトカレーなどの商品をプレゼントします。(賞品がなくなり次第終了)

■多彩なステージイベント

ベリーダンス・スタジオマロニエ

ダンシングチームDu

土浦ローガンズ

≪Event Site≫

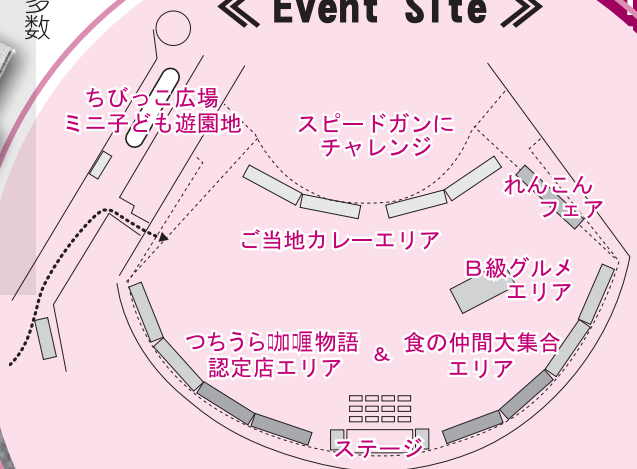

◎野球場の芝生保護のため、ハイヒールなどでの来場はご遠慮ください。

つちうら 咖喱物 カリー

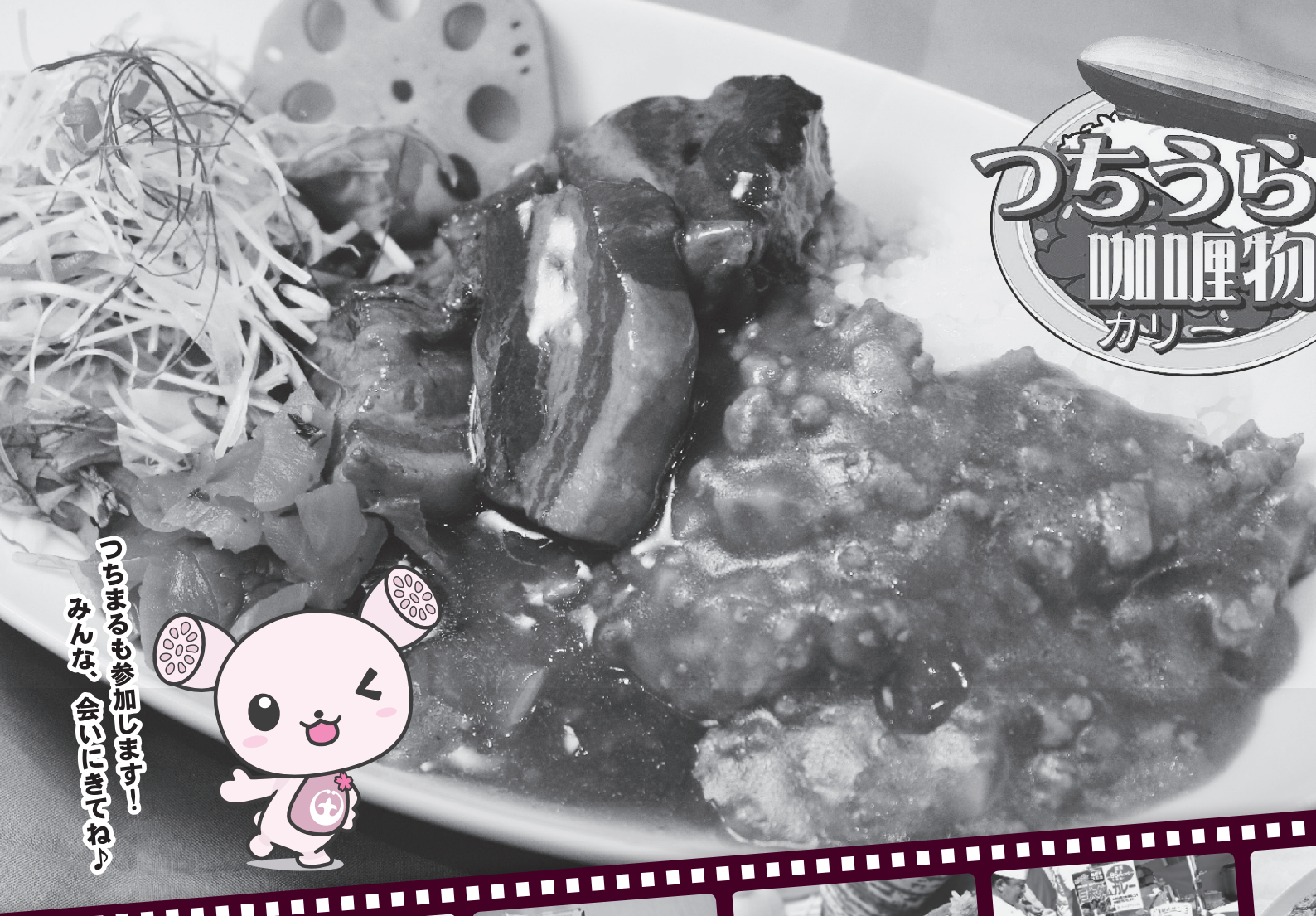

■来場者試食プレゼント

各先着100人

①11時…ジャンボ黒部ダムカレー
直径96・4㎝のジャンボカレーは必見！取り分けてお配りします。

②13時…とろちまき
三崎まぐろを使った中華風ちまきは、もち米との相性バツグン！

③14時…土浦のカレーコロッケ
ご当地の土浦ツェッペリンカレーコロッケをどうぞ。

■綿菓子づくりを体験しよう

先着300人

10時30分～
本部受付で、綿菓子用のザラメを配布します。会場内の綿菓子コーナーで綿菓子づくりをお楽しみください。（小学生以下）

ちびっこ広場 ミニ子ども遊園地

ロードトレイン、ふわふわ遊具など

≪同時開催≫ れんこん料理フェスタ2011

日本一の生産量を誇る県特産のれんこんを、より美味しく、より身近に食べていただくため、れんこん料理を提供します。ぜひこの機会にご賞味ください。

出店者／かね喜、ゆうき食堂、中華匠、レストラン中台、ＪＡ土浦蓮根本部会

問 れんこん料理フェア実行委員会
（全農茨城県本部県南ＶＦステーション内　☎830-4444）

≪連携事業≫ ものづくり交流フェア

県南生涯学習センター（ウララビル５階）で、人型ロボットの操作体験やエコ発電グランプリ、市内中学校の技術・家庭科作品の展示などを行っています。

カレーフェスティバル会場で配布するスタンプラリーカードをお持ちいただくと、素敵な賞品がもらえます。ぜひ、足を運んでみてください。

ラリーカード配布時間／午前10時30分～午後２時
（なくなり次第終了）

土浦市の家計簿

平成22年度の決算概要と平成23年度９月末現在の予算の収支状況をお知らせします。

決算の概要は、市財政課のホームページでもご覧になれます。

問 財政課（☎826-1111　内線2213）

一般会計、特別会計（水道事業会計を除く）合わせて、歳入決算総額は812億8149万円で、前年度との比較では、８億3287万円、1.0％の減、歳出決算総額は792億6616万円、15億3079万円、1.9％の減となりました。歳入歳出差引額は、20億1533万円となり、翌年度へ繰越すべき財源９億 512万円を差し引いた実質収支は、11億1020万円です。

◎企業会計（水道事業会計）の決算

区分		予算現額	決算額	執行率
収益的収支	収入	35億9284万円	35億8487万円	99.8%
	支出	32億9545万円	31億9339万円	96.9%
資本的収支	収入	3億9216万円	3億3550万円	85.6%
	支出	17億1857万円	13億6993万円	79.7%

※収支不足額は、損益勘定留保資金、減債積立金などで補てんしました。

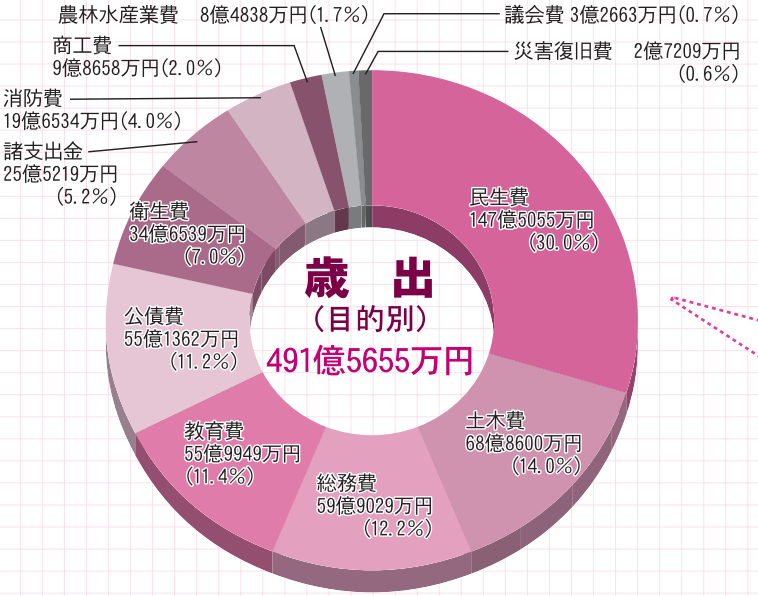

◎総務費は、定額給付金事業の終了などにより前年度比29.6%の減少

◎衛生費は、地域バイオマス利活用施設整備事業補助金などにより27.9%の増加

一般会計の性質別決算

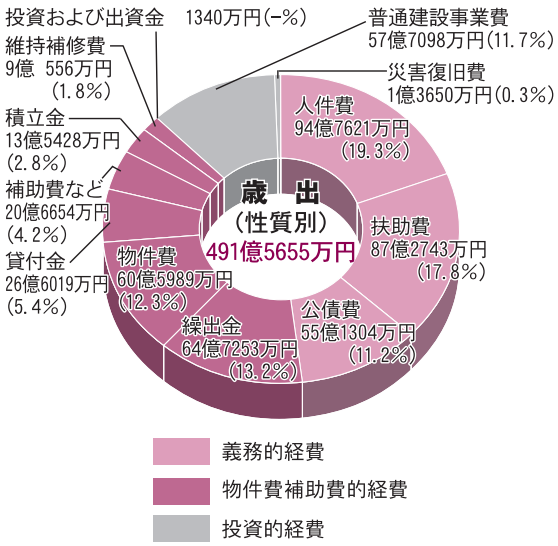

◎貸付金は、貸し付けをおこなっていた住宅公社が解散したことにより30.0%の減少

◎投資的経費は小学校の耐震化事業などにより33.7%の増加

平成22年度の主要事業概要

市制施行70周年記念事業

◎記念式典の開催

◎土浦市イメージキャラクター「つちまる」の作成

市制施行70周年記念式典とつちまる

総務費

◎事業の必要性やあり方を第三者の視点から議論する「事業仕分け」を実施

◎地域コミュニティ活動の拠点となる地域公民館を整備

◎幼児２人同乗用自転車購入費の一部を助成

◎平成21年から２か年でデジタル同報系防災行政無線施設を整備

◎自動交付機の導入および郵便局での証明書申請・交付を開始

自動交付機

column

土浦市の一年間の歳入を月30万円の収入がある家庭に例えると…

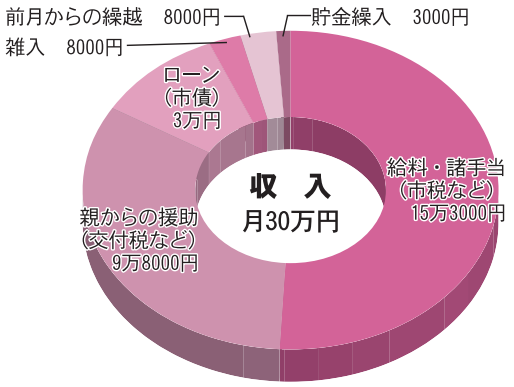

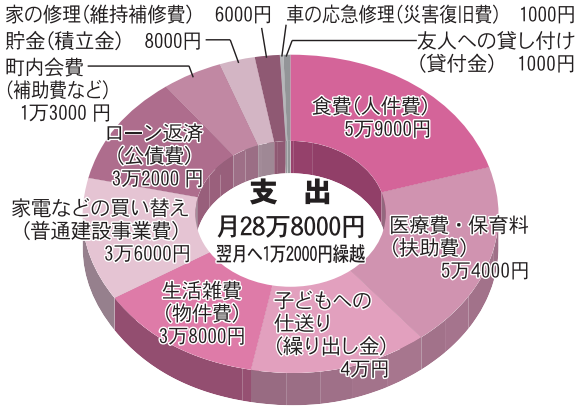

※市の年間決算額を一月の家計におきかえてみましたが、単純比較は困難ですので、あくまでも目安にしてください。
※借換債、公社貸付は、収入・支出から除いています。

平成22年度各会計の決算状況

◍各会計の決算

会計名		歳入	うち一般会計繰入金	歳出
一般会計		510億 705万円	－	491億5655万円
特別会計	公共用地先行取得事業	15億7018万円	6億6378万円	15億7018万円
	駐車場事業	2億5220万円	1億4953万円	2億5203万円
	国民健康保険	145億1973万円	11億7678万円	145億 568万円
	老人保健	380万円	32万円	380万円
	後期高齢者医療	11億5807万円	2億1478万円	11億5578万円
	介護保険	73億7219万円	11億4310万円	73億4326万円
	下水道事業	50億2737万円	20億3629万円	49億4651万円
	公設地方卸売市場事業	1億7282万円	8100万円	1億7280万円
	農業集落排水事業	1億 952万円	4500万円	1億 562万円
	土浦駅前北地区市街地再開発事業	8856万円	7020万円	5395万円
計		812億8149万円	55億8078万円	792億6616万円

一般会計の決算

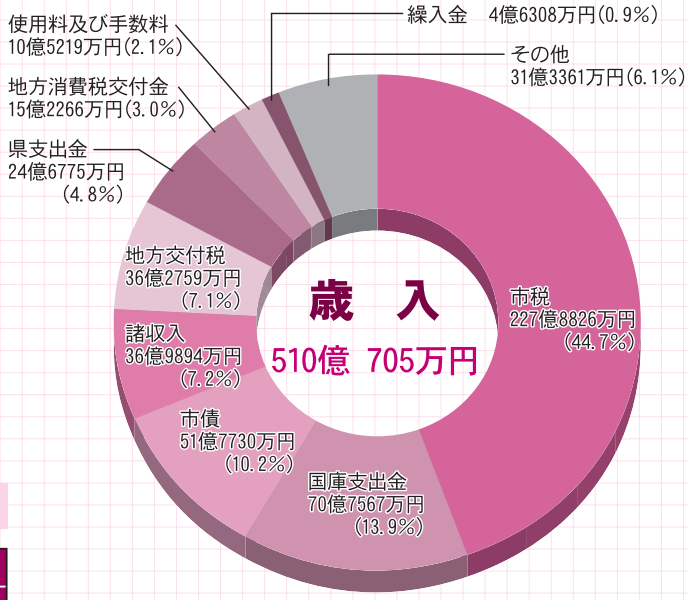

◍地方交付税は、法人税収入の補てんや国の地域活性化対策などにより前年度比62.3%の大幅増加
◍国庫支出金は、定額給付金がなくなるも子ども手当の支給などにより2.1%の増加
◍市債は、普通交付税を補てんする臨時財政対策債の発行により増加

市民の負担状況

市民負担状況	市税負担額	行政経費		
		一般会計	特別会計	合計
市民1人当たり	15万8410円	32万1880円	3万1721円	35万3601円
1世帯当たり	39万7743円	80万8189円	7万9648円	88万7836円

※人口：14万3856人、世帯数：5万7294世帯（平成23年4月1日現在）
※市民の負担状況の算定には、市税を充当していない市債借換債、公社貸付を除いています。

■ 平成22年度の主要事業概要

民生費
◍グループホームを対象にスプリンクラーおよび火災報知設備を設置
◍妊産婦医療福祉制度の所得制限を撤廃
◍幼児医療福祉制度の対象年齢を小学校3年生まで拡大
◍市立保育所・児童館の庭を芝生化

衛生費
◍女性特有のがん検診費用を助成
◍清掃センター・最終処分場延命化対策のため、老朽化した設備などを更新
◍電気式生ごみ処理機、公用自転車としてのリサイクル自転車を導入

農林水産業費
◍「土浦市農産物ブランド化推進協議会」を設立
◍都市と農村の交流事業として、体験農業の実施や地域特産物を活用した加工品を販売
◍環境にやさしい農業、「エコ農業」による農産物栽培農家などへの助成
◍鶴沼公園を農業用ため池と住民の憩いの場として整備
◍荒廃した平地林・里山林の下刈り、除伐などを実施

市税収入の推移

景気低迷などの影響で市税収入の減少が続き、市税総額では、前年度に比べ1億6141万円、0.7%の減となっています。

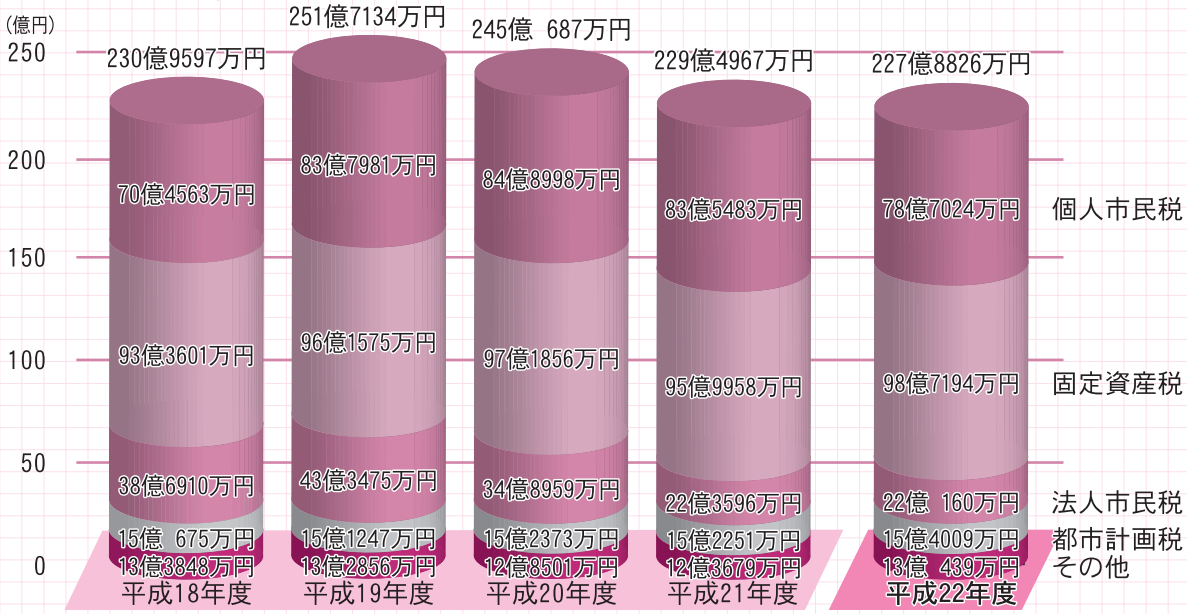

市有財産の状況

平成22年度は、今後の合併特例債事業の実施を見据え、市債管理基金を５億円積み立てました。また、土地開発公社の運営改革に向けて、公社対策基金を３億円積み立てました。

区分		23年３月31日現在	23年９月30日現在	増減
土地		376万 940.18㎡	376万4176.62㎡	3236.44㎡
建物		44万5101.36㎡	44万6197.52㎡	1096.16㎡
山林		2万5890.00㎡	2万5890.00㎡	－
車両		334台	333台	▲1台
有価証券		4146万円	4146万円	－
出資による権利		4億4264万円	4億4264万円	－
基金	財政調整基金	48億9451万円	37億4185万円	▲11億5266万円
	市債管理基金	18億 904万円	18億 973万円	69万円
	定額運用基金	24億8664万円	24億8707万円	43万円
	その他の特定目的基金	72億2875万円	79億1842万円	6億8967万円
債権		1912万円	1498万円	▲414万円

平成22年度の主要事業概要

商工費

◎企業誘致説明会などで本市の工業団地の魅力や優位性をPR

◎商工会議所発行のプレミア付き商品券の発行経費を支援

◎カレーフェスティバルやジャズフェスティバルを開催

◎霞ケ浦や筑波山麓の四季折々の自然の営みなどを盛り込んだ歳時記（観光パンフレット）の外国語版や土浦古絵図～ぶらりまち歩きマップを作成

◎「小町の里整備基本計画」策定

◎全国花火競技大会開催（観客約80万人）

土浦全国花火競技大会

土木費

◎朝日トンネル工事推進

朝日トンネル

市債の状況

平成22年度は、従来からの方針どおり新規発行を厳しく抑制した結果、水道会計を含む全会計で、新たに68億5200万円の市債を発行しましたが、80億5100万円の元金を償還しました。このため、22年度末現在高は、786億3841万円で、前年度末に比べ11億9900万円、1.5%の減となりました。

会計名	平成22年度末	23年9月30日現在	増減
一般会計	394億8434万円	374億6037万円	▲20億2397万円
特別会計	320億4094万円	309億8330万円	▲10億5764万円
公共用地先行取得事業	37億4393万円	36億6523万円	▲7870万円
駐車場事業	12億4174万円	11億5727万円	▲8447万円
下水道事業	265億8380万円	256億9678万円	▲8億8702万円
農業集落排水事業	4億1127万円	4億 382万円	▲745万円
土浦駅前北地区市街地再開発事業	6020万円	6020万円	―
企業会計（水道事業）	71億1313万円	68億3417万円	▲2億7896万円
計	786億3841万円	752億7784万円	▲33億6057万円

◎市債現在高の推移（年度末）

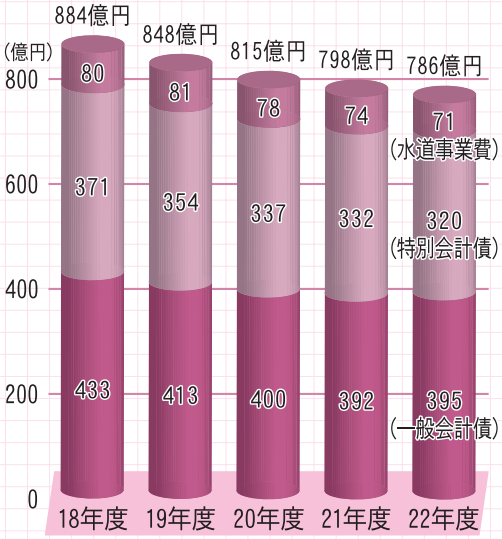

財政健全化判断比率など

いずれの指標も、国が定める財政の早期健全化や再生を図る基準を下回っており、健全段階となっています。

区分		土浦市	早期健全化基準	財政再生基準
健全化判断比率	実質赤字比率	―	11.88%	20%
	連結実質赤字比率	―	16.88%	35%
	実質公債費比率	11.3%	25%	35%
	将来負担比率	36.6%	350%	
資金不足比率		各会計とも―	経営健全化基準20%	

※「―」は、赤字、資金不足が生じていないため、該当がないことを表しています。

実質赤字比率…一般会計等の実質的赤字の標準財政規模に対する割合

連結実質赤字比率…特別会計を含む市の全会計の実質的赤字の標準財政規模に対する割合

実質公債費比率…一般会計などの公債費（借入金の返済額）に、特別会計の公債費を充てるための繰出金などを加えた実質的な公債費の標準財政規模に対する割合

将来負担比率…一般会計等の実質的な将来負担額（一般会計等の借入金残高、特別会計の借入金残高のうちの一般会計負担見込み、市の全職員が退職すると仮定した場合の退職手当負担見込み、土地開発公社などの関係団体への一般会計負担見込みなど）の標準財政規模に対する割合

資金不足比率…市の公営企業において生じている赤字（資金不足）の事業規模に対する割合。市では、下水道事業特別会計など５つの会計が対象となります。

※標準財政規模とは、地方公共団体の標準的な一般財源を示すもので、市では、285.6億円（平成22年度）です。

■ 平成22年度の主要事業概要

◎道路の拡幅改良、舗装および交通安全施設工事などを実施
◎摩利山踏切の踏切内に歩道を整備
◎土浦駅西口に障害者対応乗降場を整備
◎公共交通パンフレット・ホームページを作成
◎乙戸沼のスイレンを除去し、噴水や水循環機を設置
◎都和住宅のエレベーター設置や竹の入住宅の屋根改修など、公営住宅を整備

障害者対応乗降場

消防費

◎資機材搬送車、可搬ポンプ車更新
◎老朽化した第40分団の消防団詰所および車庫を新設

教育費

◎環境教育の一環として、学校に太陽光パネルを設置（小・中学校７校）し、エコクッキング教室やエコキャップの回収などを実施
◎学習机の天板に県内の間伐材を使用し資源を有効活用・修復
◎文京町に生涯学習館オープン

太陽光発電システム

平成23年度上半期財政状況

◎一般会計予算現額　546億5986万円

市債は、事業完了後に借り入れるため、現時点では未収入です。歳出についても、特別会計の決算状況をみて出納整理期間（平成24年４月～５月）に繰り出し処理をするため、民生費や土木費の支出率が低くなっています。

歳入　収入済額　259億9144万円（収入率　47.6％）

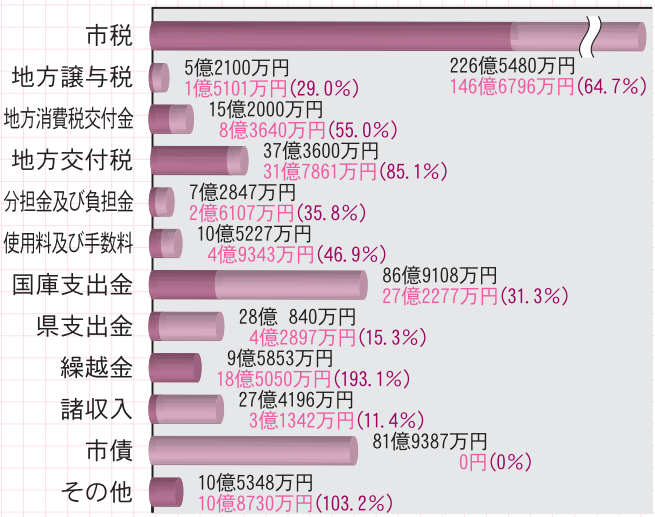

歳出　支出済額　207億1879万円（執行率　37.9％）

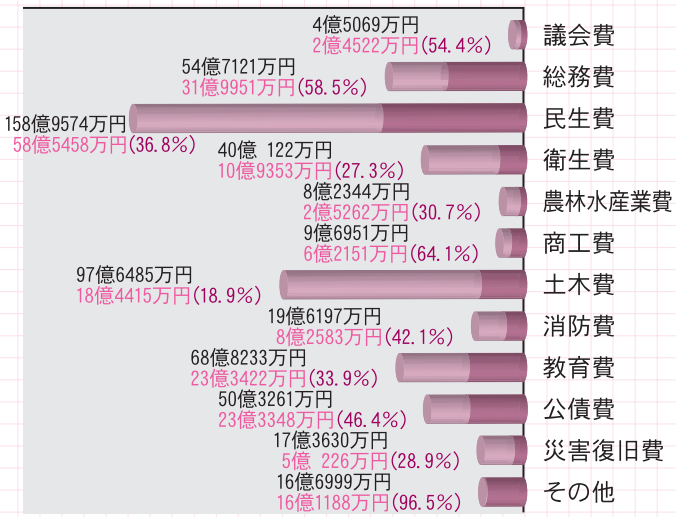

◎特別会計予算現額　318億4105万円

支出が収入を上回っていますが、これは一般会計からの繰り入れや、市債の借り入れが現時点では処理されていないためです。

収入済額　98億6836万円（収入率　31.0％）
支出済額　123億8531万円（執行率　38.9％）

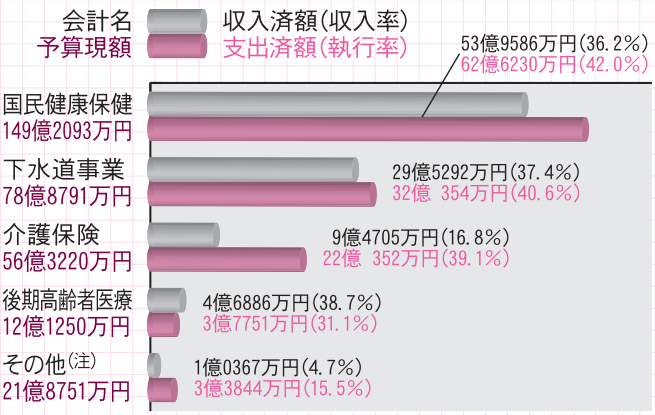

水道事業会計

区　分		予算現額	収入・支出済額	執行率
収益的収支	収入	37億　249万円	13億8320万円	37.4％
	支出	33億6752万円	10億4233万円	31.0％
資本的収支	収入	4億5140万円	3618万円	8.0％
	支出	15億6481万円	4億5118万円	28.8％

◎収益的収支…事業の管理・運営に関する収入および支出（消費税込み）
◎資本的収支…施設の建設・改良などに関する収入および支出（消費税込み）
※資本的収入の支出に対する不足額は、損益勘定留保資金などで補填します。

（注）その他の会計…公共用地先行取得事業、駐車場事業、公設地方卸売市場事業、農業集落排水事業、土浦駅前北地区市街地再開発事業

平成22年度の主要事業概要

◎小・中学校の校舎・屋内運動場などの耐震補強、大規模改造の設計（5校）を実施。耐震補強、大規模改造工事（1校）を実施
◎児童数増加による普通教室不足のため上大津東小学校の増築工事を、柔剣道場がなかった新治中学校に柔剣道場棟の新築工事をそれぞれ実施
◎真鍋のサクラや富岡家住宅などの貴重な文化財を回復
◎川口運動公園や市立武道館、霞ケ浦総合公園相撲場などの体育施設を整備

災害復旧費

◎ライフラインの復旧
◎各施設等の修繕、復旧工事

震災直後の亀城公園東櫓

※市では、災害復旧事業を実施し公共施設などの早期復旧を図っています。その多くは、平成23年度に繰り越して引き続き実施しています。

INFORMATION 情報ひろば

土浦市役所　☎826-1111
テレフォンサービス　☎823-1188
防災行政無線　0120-826113

マイシティつちうら
まちの話題やニュースをお届けします。土浦ケーブルテレビ デジタル11ch（111ch）【毎日 9:00/12:00/16:00/20:00の各15分間】

つちうら情報ステーション
市のイベントや事業などの情報をお届けします。茨城放送（1458KHz）【毎週木曜日 8:25～8:30】

お知らせ

Information

第3回土浦市庁舎建設審議会

と　き／11月25日㈮　午後1時30分から
ところ／市役所本庁舎2階第2会議室
議　題／建設候補地についてほか
傍聴者定員／10人（先着順）
傍聴手続／当日会場で（午後1時から1時30分まで）
問政策企画課（☎内線242 5）

応急仮設住宅の供与について

東日本大震災により避難している方を対象に、民間賃貸住宅を借り上げ、供与します。
対象者／次のいずれにも該当する方
①…茨城県（一部地域を除く）、岩手県、宮城県、福島県で被災し、お住まいが全壊、全焼、流出などした方。または福島県に居住し、原発事故により避難を必要とする方
②…自らの資力では契約の継続が困難な方
③…以前に応急仮設住宅に入居したことがない方
問建築指導課（☎内線239 7、2448）

秋季全国火災予防運動

～消したはず　決めつけないで　もう一度～
☆住宅防火いのちを守る7つのポイント
❑3つの習慣
◎寝たばこは、絶対やめる
◎ストーブは、燃えやすいものから離れた位置で使用する
◎ガスコンロなどのそばを離れるときは、必ず火を消す
❑4つの対策
◎逃げ遅れを防ぐため、住宅用火災警報器を設置する
◎寝具、衣類、カーテンは、防炎品を使用する
◎火災を小さいうちに消すため、住宅用消火器を設置する
◎お年寄りなどを守るため、隣近所の協力体制をつくる
◉廃消火器の処分
販売代理店の特定窓口または指定取引場所での処分が必要です。詳しくは、お問い合わせください。
問消防本部予防課（☎821・0119）

火葬場に関する公聴会

土浦・阿見都市計画火葬場の都市計画を作成するため、公聴会を開催します。（公述申出者がいないときは開催しません）
と　き／12月5日㈪　午後2時から
ところ／一中地区公民館
内　容／土浦市火葬場の変更
◎公述について
公聴会で意見を述べることを希望する方は、公述申出書を提出してください。申出者が多数のときは、意見の内容を考慮のうえ選考します。
申込方法／公述申出書に必要事項を記入し、環境衛生課へ郵送または直接
申出および関係図書の閲覧期間／11月18日㈮～28日㈪　午前8時30分～午後5時15分
問環境衛生課（☎内線245 9）

土浦ユネスコ協会からのお知らせ

❑わたしの町のたからもの絵画展
市内の小・中学生が、地域の文化財や身近な自然環境のすばらしさを描きました。
と　き／11月25日㈮～12月2日㈮　午前9時～午後5時（25日は正午から。2日は正午まで。月曜日休館）
ところ／一中地区公民館
❑世界の家庭料理「ウズベキスタン編」
と　き／12月2日㈮　午前10時～午後1時
ところ／一中地区公民館
内　容／プロフ（ウズベキスタン風ピラフ）、アチチュク・サラダ、カリフラワーのつまみ、揚げケーキ
参加料／1000円
定　員／20人（先着順）
持参するもの／エプロン、タオル、タッパー、筆記用具
申込方法／電話で
申込締切／11月25日㈮
問土浦ユネスコ協会事務局（生涯学習課内　☎862・1939）

土浦市戦没者追悼式

と　き／11月30日㈬　午後1時30分
ところ／市民会館
問社会福祉課（☎内線243 0）

議会基本条例に関する講演会

市議会では改革を推進し、開かれた議会を目指すため、講演会を開催します。
と　き／11月19日㈯　午後2時から
ところ／市役所本庁舎2階第2会議室
内　容／議会基本条例に求められるもの
講　師／福嶋浩彦さん（前我孫子市長）
定　員／20人（先着順）
問議会事務局（☎内線227 7）

土浦市公式ツイッター　http://twitter.com/#!/tsuchiura_city

地域福祉計画策定委員会委員募集

総合的な福祉施策を推進するため、市民の立場で計画策定に参画する委員を募集します。

任　期／平成25年3月まで（予定）
募集人員／2人以内
対象者／市内に居住している20歳以上の方
申込方法／応募用紙と市の福祉に対する意見（800字以内）を郵送、メールまたは直接。応募用紙は社会福祉課またはホームページから
申込締切／11月30日㈬（必着）
申問社会福祉課（☎内線2430 ✉shakai@city.tsuchiura.lg.jp）

バリアフリー教室

と　き／11月20日㈰　午前10時～午後0時30分（受け付けは午前9時30分から）
ところ／つくば国際大学（真鍋六丁目20-1）
内　容／車イス・ノンステップバス・高齢者疑似体験など
定　員／10人（先着順）
※動きやすい服装でお越しください。見学は自由です。
問都市計画課（☎内線2382）

第6回環境展

と　き／12月3日㈯　午前10時～午後3時
ところ／新治トレーニングセンター
内　容／ゴミ分別ゲーム、講演会、ポスター展示、市民団体の活動展など
※ペットボトルキャップを持参した方に、粗品進呈
問環境保全課（☎内線2327）

農業用廃ビニール・ポリエチレン回収

と　き／11月17日㈭
ところ／①…JA土浦れんこんセンター（手野町1851-1）午前9時～10時、②…JAライスセンター土浦（飯田2360）午前10時30分～11時30分、③…JA土浦新治支店梨選果場（藤沢514-1）午後1時30分～2時30分
料　金／1000円（1戸当たり）＋15円／kg
申込方法／電話で
申込締切／11月11日㈮
申問農林水産課（☎内線7608）

若者交流支援セミナー～ハッピークッキング～

と　き／①…12月4日㈰、②…11日㈰　いずれも午前10時～午後2時
ところ／男女共同参画センター（ウララ2　7階）
内　容／①…カレーサモサ、あったかパイスープ、スイートアップル、②…ミックスピザ、フルーツピザ、サワーグルト
講　師／石塚ナツ子さん（料理研究家）
対象者／20～40歳代の独身男女
定　員／いずれも男女各12人（先着順）
参加料／なし（材料費は各自負担）
持参するもの／エプロン、三角巾、筆記用具
申込方法／電話で
※一時保育あり（2歳から就学前まで。要予約）
申問男女共同参画課（☎827・1107）

全国一斉労働トラブル110番

勤労感謝の日に、司法書士が労働に関する相談を、電話でお受けします。

と　き／11月23日㈬　午前10時～午後3時
電話番号／
◉029・302・3562
◉029・302・3563
相談例／
◉給料が遅れている
◉残業手当を支払ってもらえない
◉明日から来なくていいと言われた
問茨城司法書士会（☎029・225・0111）

フェスティバル神立2011～一期一笑～

と　き／11月27日㈰　午前10時～午後3時
ところ／神立第3児童公園（神立小学校となり）
内　容／神立大鍋、○×クイズ、缶立つ選手権、フリーマーケット、地元レストランの出店など
問神立商工振興会（☎090・1733・8748　今井）

女性の人権ホットライン強化週間

差別やセクハラ、暴力やストーカー行為など一人で悩んでいませんか。人権擁護委員、法務局職員が、電話で相談をお受けします。

と　き／11月14日㈪～20日㈰　午前8時30分～午後7時（土、日曜日は午前10時～午後5時）
電話番号／0570・070・810
問水戸地方法務局人権擁護課（☎029・227・9919）

そば打ち体験講座

と　き／12月11日㈰、18日㈰、25日㈰　午前10時～午後2時（全3回）
ところ／ワークヒル土浦
講　師／常陸秋そば遊楽会
定　員／12人（先着順）
参加料／6000円（材料費、食事代を含む）
申込方法／電話で
申問ワークヒル土浦（☎826・2622）

ファミリーコンサート

と　き／11月26日㈯　午前10時30分～11時30分
ところ／都和公民館
出　演／メロディ・パフェ&MOEMI
定　員／100人（先着順）
申込方法／電話で
申問子育て支援センターさくらんぼ（☎823・1288）

古い電話帳を回収します

NTT東日本では、地球環境保護や資源の有効活用を図るため、古い電話帳のリサイクルを行っています。

新しい電話帳は、11月中に各家庭にお届けしますので、その際、古い電話帳を配達員へお渡しください。

※不在のときは、後日改めて回収に伺いますので、ご連絡ください。

問タウンページセンター（0120・506・309）

茨城県最低賃金が改定されました

時　給／692円（昨年度額より2円引上げ）

発効日／10月8日から適用

※詳しくは、お問い合わせください。

問茨城労働局労働基準部賃金室（☎029・224・6216）

市民混合バレーボール大会

と　き／12月4日㈰　午前8時30分から

ところ／水郷体育館

参加料／1チーム3000円

申込方法／所定の用紙に必要事項を記入し、11月14日㈪までに協会事務局へ直接

※チーム構成、参加資格など、詳しくはお問い合わせください。

申問土浦市バレーボール協会（☎090・8852・1250　菊地）

いばらきコープ環境基金助成事業募集

助成対象／平成24年度に地域の自然環境、地球環境、環境と暮らしなどに関する活動を行う団体や個人

助成基準／1件30万円まで

応募締切／12月2日㈮（必着）

※応募方法など、詳しくはホームページ（http://ibaraki.coopnet.jp/）をご覧になるか、お問い合わせください。

問いばらきコープ環境基金事務局（〒319-0102　小美玉市西郷地1703　0120・160231）

暮らしと家計の講習会2011

家計や家事、子育てなどについて、実例に基づきお話しします。

と　き／11月18日㈮　午前10時～正午

ところ／土浦友の家（中村南三丁目2-17）

定　員／40人（先着順）

参加料／350円（資料代）

※一時保育あり（250円。おやつ、保険料を含む。要予約）

問土浦友の会（☎824・8665　目次）

うららフレンドハウス公開講演会

と　き／11月18日㈮　午後1時30分～3時（午後1時受け付け開始）

ところ／国民宿舎「水郷」

テーマ／私の歩んできた道そして今思うこと

講　師／山口やちゑさん（茨城県副知事）

定　員／100人（先着順）

参加料／300円（資料代）

問うららフレンドハウス（☎821・6004　栗栖）

第6回やすらぎの園生きがいフォーラム

～サンコン　アソビリテーション日本の介護にモノ申す　介護の極めつけ　サンコンが語る～

介護予防をテーマに、フォーラムを開催します。

と　き／11月27日㈰　午前10時から

ところ／ホテルマロウド筑波（城北町2-24）

講　師／オスマン・サンコンさん（タレント）

定　員／200人（先着順）

問同フォーラム事務局（☎835・3131）

霞ケ浦医療センター公開市民講座

と　き／11月29日㈫　午後3時から

ところ／同センター内地域医療研修センター（下高津二丁目7-14）

内　容／身の回りの化学物質Ⅱ

講　師／額賀光太郎さん（同センター薬剤科）

問同センター（☎822・5050）

陸上自衛隊高等工科学校生徒募集

と　き／第1次試験…平成24年1月14日㈯　推薦試験…1月7日㈯から9日㈪の指定する1日

ところ／申し込みまたは受験票交付時にお知らせします。

対象者／平成24年4月1日現在、15歳以上17歳未満の男子

試　験／筆記・作文試験

募集人数／約320人

申込締切／1月6日㈮

※推薦試験は、12月16日㈮まで（いずれも必着）

入校時期／平成24年4月上旬

※申込方法など、詳しくはお問い合わせください。

問土浦地域事務所（☎821・6986）、市総務課（☎内線2200）

柔剣道有段者の刑務官（警備隊要員）募集

と　き／第1次試験…11月27日㈰　午前8時～11時20分

ところ／矯正研修所東京支所（東京都中野区新井三丁目37-3）

対象者／次のいずれかに該当する高卒以上（見込みを含む）の学歴を有し、現に柔道または剣道を修行している方

①平成24年4月1日現在、22歳未満で柔道または剣道2段以上の方

②22歳以上で同3段以上の方

試　験／筆記・作文試験

募集人数／男子…22人程度、女子…3人程度

申込締切／11月17日㈭（当日消印有効）

※申込方法など、詳しくはお問い合わせください。

問法務省東京矯正管区職員課（☎048・600・1502）

11月は労働保険適用促進強化期間です

～１人でも雇ったら、入ろう「労働保険」～

労働保険とは

労働者災害補償保険（一般に「労災保険」といいます）と雇用保険との総称です。保険給付は両保険制度で別個に行われていますが、保険料の徴収などについては、加入事業所の利便性と事務処理の能率向上を図るために、一元的に取り扱うことにしています。

事業主は、労働者を一人でも雇っていれば、加入手続きを行い、労働保険料を納付しなければなりません。

労災保険

労働者が業務上の事由または通勤で負傷したり、病気に見舞われたり、あるいは死亡された場合に、被災労働者や遺族を保護するために必要な保険給付を行います。

また、労働者の社会復帰の促進など、労働者の福祉の増進を図るための事業も行っています。

雇用保険

労働者が失業したときや雇用の継続が困難となる事由が生じた場合に、労働者の生活と雇用の安定を図るとともに、再就職を促進するために必要な給付を行うものです。

問 茨城労働局（☎029-224-6213）

前納報奨金の廃止を含めた見直しを行います

★固定資産税・都市計画税

平成24年度～　交付限度額を10万円から５万円に引き下げます。

平成25年度～　交付率を0.３％から0.２％に引き下げます。

★市県民税（普通徴収分）

平成24年度～　廃止します。

問 納税課（☎826-1111　内線2230）

❑前納報奨金

税収の早期確保と納税意識の高揚を図ることを目的に、固定資産税・都市計画税および市県民税（普通徴収分）を対象に創設されたもので、第１期の納期内に全期分を一括して納付したときに前納報奨金が交付されます。

前納報奨金の算出＝第２期以降の各納期分の税額×交付率×納期前月数

対象税目	平成23年度	平成24年度	平成25年度	平成26年度以降
固定資産税 都市計画税	交付限度額：10万円 交付率：0.3%	交付限度額：５万円 交付率：0.3%	交付限度額：５万円 交付率：0.2%	再検討
市県民税 （普通徴収分）		廃　止		

❑見直しの理由

◍口座振替制度の普及や平成21年度からのコンビニ納付の導入により、納税の利便性が向上し、納税意識の高揚など所期の目的が達成されたこと。

◍市県民税については、給与や公的年金から差し引かれている特別徴収による納税者（全体の約７割）は対象とならないため、不公平感があること。

◍納税資金に余裕がない方は制度を利用しづらいこと。

◍全国的に廃止傾向にある中で、県内でも約半数の市町村が制度を廃止していること。

◍平成22年９月に実施した「事業仕分け」で不要判定を受けていること。

◍行財政改革を推進するため、廃止により生じる財源を収納対策事業に活用し、市税収入額の増加により、市民サービスの向上と充実を図る必要があること。

★口座振替により前納一括払をされている方へ

制度の見直しにより「毎期払」への変更を希望される方は、変更の手続きが必要となりますので、各金融機関窓口または市納税課までお問い合わせください。

制度の見直しにご理解を頂くとともに、今後も市税の納期内納付にご協力をお願いします。

社会保険料（国民年金保険料）控除証明書が発行されます

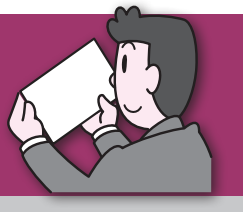

～年末調整・確定申告まで大切に保管を～

国民年金保険料は、所得税および住民税の申告で全額が社会保険料控除の対象となります。（その年の１月１日から12月31日までに納付した保険料が対象です。）

この社会保険料控除を受けるためには、支払ったことを証明する書類の添付が義務付けられています。平成23年１月１日から９月30日までの間に国民年金保険料を納付された方に対し、「社会保険料（国民年金保険料）控除証明書」が10月下旬から11月上旬までに日本年金機構本部から送付されます。

年末調整や確定申告の際には、必ずこの証明書（または領収証書）を添付してください。

なお、10月１日から12月31日までの間に今年はじめて国民年金保険料を納付された方については、来年の１月下旬に送付されます。

ご家族の国民年金保険料を納付された場合も、ご本人の社会保険料控除に加えることができますので、ご家族あてに送られた控除証明書を添付して申告してください。

問 土浦年金事務所（☎029-824-7121）
控除証明専用ダイヤル（☎0570-070-117）

身障者等用駐車場利用証制度がスタートしました

10月から、障害のある方や高齢者などの皆さんが、公共施設や商業施設などの身障者等用駐車場を利用しやすくするため、駐車場の利用証を交付する制度を開始しました。利用証は、身障者等用駐車場に駐車後、見やすいところに掲示してください。

交付対象者／

◎身体障害者

区分			等級
視覚障害			４級以上
聴覚または平衡機能の障害	視覚障害		３級以上
	平衡機能障害		５級以上
肢体不自由	上肢		２級以上
	下肢		６級以上
	体幹		５級以上
	乳幼児期以前の非進行性の脳病変による運動機能障害	上肢機能	２級以上
		移動機能	６級以上
内部障害	心臓機能障害		４級以上
	じん臓機能障害		
	呼吸器機能障害		
	ぼうこうまたは直腸の機能障害		
	小腸機能障害		
	ヒト免疫不全ウィルスによる免疫機能障害		
	肝臓機能障害		

◎身体障害者以外の方

区分	等級
知的障害者	療育手帳の障害の程度が「Ａ」および「Ⓐ」
精神障害者	精神保健福祉手帳の等級が「１級」の方
高齢者	介護保険被保険者証の要介護状態区分などが「要介護１」以上の方
難病患者	一般特定疾患医療受給者証または小児慢性特定疾患受診券を交付された方
妊産婦	母子手帳を交付された方で妊娠７か月～産後６か月の方

持参するもの／

障害者…障害者手帳
高齢者…介護保険被保険者証
難病患者…一般特定疾患医療受給者証または小児慢性特定疾患受診券
妊産婦…母子手帳

問 障害者、難病患者…障害福祉課（☎826-1111　内線2339）
高齢者…高齢福祉課（☎内線2462）、妊産婦…健康増進課（☎内線7513）

放射線講演会

福島第一原発の事故を受け、放射線の影響を心配されている方も多いと思います。市民のみなさんが、より安心・安全な生活を送るため、放射線に対する正しい知識をつけていただくことを目的に、講演会を開催します。

放射線とその人体影響
―放射線を正しく怖がるために

講師　立花　章さん（茨城大学理学部教授）
京都大学大学院理学研究科修了。京都大学放射線生物研究センター助教授を経て、平成18年より現職。放射線が生物に与える影響を研究するほか、放射線に関する講演、助言などを行っている。

と　き／11月20日（日）　午後１時から
（開場は午後０時30分から）
ところ／亀城プラザ　文化ホール
定　員／300人（先着順）
駐車場／亀城プラザ地下駐車場、土浦小学校、土浦第一中学校、武道館駐車場
※駐車台数に限りがありますので、乗り合わせや公共交通機関の利用など、ご協力をお願いします。

問 環境保全課（☎826-1111　内線2327、2379）

男女共同参画センター
フェスティバル♪

～「意識」から「行動」へ
ともに創ろう男女共同参画社会～

と　き／11月20日（日）　午前10時～午後３時30分
ところ／男女共同参画センター（ウララ２　７階）

❑講演会
『大震災におけるボランティア』
～共助とジェンダーの視点から～
時　間／午前10時30分～正午
講　師／樽川典子さん（筑波大学大学院准教授）

❑語り合おう
『土浦の震災の現状』　～そのときあなたは～
時　間／午後１時～３時30分
内　容／
◍東日本大震災による市の被害状況報告（市総務課）
◍震災時ボランティア活動に参加した体験談
◍ワークショップ

◎共　通
定　員／各100人（先着順）
申込方法／電話で
★抹茶のサービス、苗プレゼントなどもあります。
★一時保育あり（２歳から就学前まで。要予約）
※駐車場は、市営駅東・西駐車場をご利用ください。

申問 男女共同参画課（☎827-1107）

1月で1歳になる赤ちゃんを募集！！

申込方法／①誕生日、②住所、③氏名（ふりがな）、④電話番号、⑤一言（20文字程度）を記入のうえ、写真を添えて広報広聴課へ郵送、メール（kouho@city.tsuchiura.lg.jp）または直接。
申込締切／11月30日（水）
※１月中旬号に掲載となります。なお、応募写真は返却できませんので、ご了承ください。

新保翔梧（しょうご）ちゃん（東崎町）

潟永優大（ゆうだい）ちゃん（中村西根）

佐々木紫音（しおん）ちゃん（真鍋四丁目）

石川理人（りひと）ちゃん（西根西一丁目）

栗原千明（ちあき）ちゃん（上坂田）

冨田泰玖（やすひさ）ちゃん（天川二丁目）

永山悠真（ゆうま）ちゃん（神立中央五丁目）

小澤姫乃（ひめの）ちゃん（木田余東台五丁目）

長野アキちゃん（生田町）

内藤心美（ここみ）ちゃん（右籾）

中川新菜（にいな）ちゃん（下坂田）

足立　湊（みなと）ちゃん（神立町）

※掲載した氏名、住所などの個人情報は、この広報紙以外では使用しません。

TSUCHIMARU

つちまる通信⑩

花火大会　みんな来てくれてありがとう♡

10月１日、第80回記念土浦全国花火競技大会で駅で皆さんをお出迎えしました。案内図を配ったり、記念撮影をしたり、大忙しでしたが、たくさんの方とふれあうことができました。

一位をもらったよ♪

10月９日、Ｂ級ご当地グルメサミット in 笠間 いばらきマスコットキャラクター選手権に出場し、かわいいポーズでみごと一位に輝きました。応援してくれたみなさん、ありがとうございました。

ただいま、ゆるキャラ(R)グランプリ開催中！もちろんぼくも参戦してるよ。下のサイトから投票してね。みんなの熱い一票を待ってまーす！
http://www.yurugp.jp/

こ・ん・に・ち・は　赤・ち・ゃ・ん

HAPPY BIRTHDAY

11月生まれ

♡1歳おめでとう♡
元気にたくましく育ってね☺
パパ・ママ・颯真より

髙橋諒真（りょうま）ちゃん
（中神立町）

☆ 1歳おめでとう☆
元気いっぱいに育ってね♪
りおん大好き!!

松本莉音（りおん）ちゃん
（荒川沖東二丁目）

Happy Birthday
元気で明るい子に
そだってね(o^∀^o)
ママ・パパより

松本優雅（ゆうが）ちゃん
（並木一丁目）

Happy birthday
皆から愛される
優しい女の子に
育ってね悦★

手塚琉愛（るあ）ちゃん
（神立町）

みんな由姫の笑顔が
大好きです♡
初お誕生日おめでとう!!

矢口由姫（ゆき）ちゃん
（板谷七丁目）

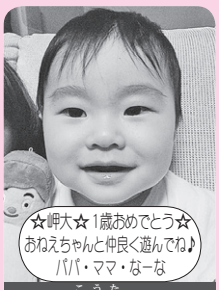

☆岬大☆ 1歳おめでとう☆
おねえちゃんと仲良く遊んでね♪
パパ・ママ・なーな

岡田岬大（こうた）ちゃん
（大和町）

おねえちゃんと仲良く
元気に育ってね！

河内梨妙（りさ）ちゃん
（乙戸）

☆HAPPY　BIRTHDAY☆
寝顔も笑顔もお父さんに
そっくり(笑)
だーい好きだよ♡

三辺実咲（みさき）ちゃん
（真鍋一丁目）

蒼たん1歳おめでとう！
元気な子に育ってね^^

木田蒼士（そうし）ちゃん
（田中一丁目）

優は宝物だよ☆
優しく元気に
育ってね=チュ=

居舘　優（ゆう）ちゃん
（真鍋新町）

み一誕生日おめでとう！
3姉兄仲良く元気にね！
パパ・ママより

萩原美咲（みさき）ちゃん
（菅谷町）

♡1歳おめでとう♡
心の優しい女の子に
なってね

塚本一花（いちか）ちゃん
（霞ケ岡町）

野焼きは法律で禁止されています！

ご近所の迷惑とならないようにしましょう

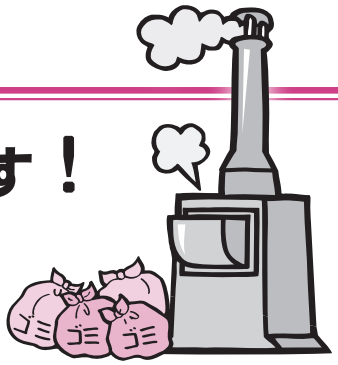

問 環境衛生課（☎826-1111　内線2300）、環境保全課（☎内線2449）

庭で刈った草木などを処分するときは…？

- 堆肥（たいひ）化・チップ化させる。
- 燃やせるゴミとして処分する。
- 市清掃センター、環境クリーンセンターへ持ち込み処分する。（10kgまでは無料。超えるときは有料になります）

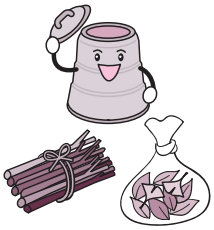

例　外

- ❑法的に認められた焼却炉で焼却するもの
- ❑森林の病害虫の駆除を目的として焼却するもの
- ❑農業での凍霜防止、どんど焼など社会の慣習上やむを得ない焼却
- ❑たき火など、周辺地域の生活環境に与える影響が軽微である焼却

例外事項を含め、苦情の連絡のあった「野焼き」については、「改善・指導」の対象となります。

平成23年７月～９月分 建設工事などの入札結果の公表

落札金額が1000万円（税抜）以上のものについて３か月ごとに掲載しています。

問 管財課（☎826-1111　内線2226）
水道課（☎821-6237）

工事・委託件名	工事・委託場所	契約業者名	落札価格（税抜）	予定価格（税抜）	入札日
新治地区公民館改築工事設計業務委託	藤沢地内	創美設計	38,900千円	43,700千円	７月13日
市道小山崎90号線改良工事	中都町四丁目地内	丸一土木㈲	24,960千円	25,530千円	７月13日
まちかど蔵復旧工事	中央一丁目地内	㈱山本工務店	57,000千円	59,490千円	７月29日
小岩田処理分区公共下水道（汚水）工事	大岩田地内	㈱久保田土木	23,050千円	23,530千円	７月29日
霞ヶ浦総合公園災害復旧工事	大岩田地内	不二造園土木㈱	13,700千円	14,410千円	８月５日
新治総合運動公園実施設計業務委託	大畑地内外	㈱日本総合計画研究所	15,000千円	16,800千円	８月５日
市道神立中央一丁目２号線改良工事	神立中央一丁目地内	東真建設㈱	17,200千円	17,560千円	８月16日
川口運動公園野球場スコアボード設置工事	川口二丁目地内	㈱折本工業	157,000千円	164,820千円	８月16日
土浦第五中学校特別教室棟増築工事	手野町地内	池田林業㈱	71,260千円	74,230千円	８月16日
竹の入第二住宅耐震補強工事	西根南二丁目地内	㈱飯塚工務店	36,000千円	36,430千円	８月16日
常名運動公園予備設計業務委託	常名地内	㈱日本総合計画研究所	11,000千円	12,380千円	８月31日
市道小山田４号線改良工事	小山田一丁目地内	ヤシマ建設㈱	30,100千円	31,360千円	９月８日
市道蓮河原新町14号線改良工事	蓮河原新町地内	㈱松田工業	17,900千円	18,070千円	９月８日
亀城処理分区公共下水道（汚水）工事	東並木町地内	㈱住建企画	10,560千円	10,760千円	９月８日
土浦市消防団第35分団車庫新築工事	藤沢地内	㈱内藤ハウス	12,900千円	13,420千円	９月15日
亀城処理分区公共下水道（汚水）工事、市道湖北二丁目7号線災害復旧工事	湖北二丁目地内	丸一土木㈲	11,280千円	11,650千円	９月15日
市道新治Ⅰ級14号線道路改良工事（第１工区）	小野地内	豊藤建設㈱	40,480千円	43,760千円	９月27日
市道新治Ⅰ級14号線道路改良工事（第２工区）	大志戸地内外	桜橋建設㈱	39,800千円	42,620千円	９月27日
川口二丁目地内暫定広場整備工事	川口二丁目地内	大成造園土木㈱	55,400千円	57,130千円	９月27日
市道新治中206号線改良工事	本郷地内	㈱瀧田興業	11,300千円	11,480千円	９月27日
新治総合福祉センター太陽熱温水器設置工事	沢辺地内	山田空調設備㈱	12,600千円	14,200千円	９月27日
右籾配水場実施設計業務委託	右籾地内	㈱東洋設計事務所	26,000千円	33,500千円	８月16日

まちのフォットNEWS

NEWS

支えあい、励まし合いながら50年

金婚をたたえる集い

金婚をたたえる集いがホテルマロウド筑波で開催され、156組のご夫婦が招待されました。式典では、市長から「この50年の間、ご夫婦で喜びも悲しみも分かち合い、ともに歩んでこられたことは、感慨無量のことでしょう。今後も、5年後のエメラルド婚式、さらには10年後のダイヤモンド婚式をめざして、ご夫婦仲睦まじく、お元気でお過ごしください。」と祝辞があり、お祝状と記念品が贈られました。（10月14日）

NEWS

楽しみながら健康づくり

第26回土浦市健康まつり

土浦市健康まつりが、土浦保健センターで行われました。会場には、骨密度測定や口腔内チェックなど、健康に関するさまざまなコーナーが設けられ、スモーカーライザー体験コーナーでは、たばこの煙から体内に取り込まれる一酸化炭素の量を測定。その数値に驚きの声が上がっていました。

また、健康体操の参加者は、いろいろな音楽にあわせて体を動かし、楽しみながら健康づくりに励んでいました。（10月16日）

NEWS

地域の夢を乗せて出発進行！

新治バス試乗会

新治バスの試験運行開始を前に、試乗会がさん・あぴおで行われました。このバスは、地域住民が主体となって運行するコミュニティバスです。会場は、バスと一緒に写真を撮ったり、運行ルートを確かめたりする人たちで賑わいました。（10月16日）

NEWS

若者に負けない はつらつプレーで大奮闘

第31回高齢者スポーツ大会

高齢者スポーツ大会が、霞ヶ浦文化体育会館で開催され、1315人が出場しました。参加者たちは、輪投げ競争や大玉送りなど8種目に参加。若者に負けない元気なプレーを繰り広げ、応援席からも大きな声援が送られていました。（10月20日）

キラリ土浦人（びと）

●洋食ひつじの小屋オーナーシェフ●

「各店舗の協力で土浦の活性化を」

小島 治夫（はるお）さん
（神立中央三丁目）

土浦C-1グランプリの前年度チャンピオン（主菜の部）が、今年も出店する。「これまでとは違い、期待も注目度も格段にあがっている。今回は、土浦からだけではなく他県からも出店するので、地元の評価を下げないためにも力が入ります」と、洋食ひつじの小屋オーナーシェフの小島さんは、プレッシャーを感じつつも、連覇への意気込みを力強く語ってくれた。

一流ホテルでの経験を活かし、「お気に入りの食材である小羊の肉を使った、ジンギスカンの専門店を作りたい」と、4年半前に洋食店を開業。旬で新鮮な地元の食材を取り入れることを心掛け、日々、心を込めた料理の提供に努めている。「お客様から『美味しい』と喜ばれることは当然ですが、『子どもがお肉や野菜をたくさん食べるようになった』と報告を受けることがとても嬉しい」。そう話してくれた小島さんから笑顔が溢れた。

将来の目標は、「飲食店だけでなく牧場や農園を経営し、総合的に地域が活性化されること」と夢は膨らむ。そして、カレーの街土浦について、「店舗が分散されいて、お客様を引き寄せるのはとても困難。観光と食で集客するには、それぞれが繋がりを持ち、協力し合うことが必要」と冷静に分析した。

今後の活躍が大いに期待される小島さん。今の土浦のまちづくりには、彼のような地産地消に前向きな姿勢をもつ、若い力が求められるのではないだろうか。

食生活改善推進員の 健康料理

No.80 カルシウムたっぷりパンケーキ

日増しに秋も深まってきました。今月は、“手作りおやつ”におすすめの「カルシウムたっぷりパンケーキ」をご紹介します。パンケーキといっても、ほんのりとしょうゆとごま油の風味がきいた一味違った一品です。

小松菜、ちりめんじゃこ、ごまと、カルシウムが豊富にとれる食材が入っています。カルシウムは骨や歯を丈夫にする働きがあり、子供の成長・発育、また骨粗しょう症の予防などに重要なミネラルです。しかし、日本人はカルシウム摂取量が不足していると言われていますので、意識してとりたい成分の一つです。

簡単に作れるので、いつもと違ったおやつでコツコツカルシウムを補給してみてはいかがでしょうか？

材料・分量（6人分、6枚）

ホットケーキミックス	150g
卵	1個
水	90cc
しょうゆ	小さじ1・1/2
ちりめんじゃこ	10g
ごま油	小さじ1・1/2
小松菜（葉の部分）	40g
黒ごま	適量

作り方

① 小松菜は茹（ゆ）でて細かくきざむ。
② ボウルに卵を割り、ほぐしてからホットケーキミックスと分量の水、しょうゆ、ちりめんじゃこ、ごま油を加えてよく混ぜ合わせる。
③ ②に①の小松菜を加える。
④ フライパンに③を6分の1ずつ流し入れ、表面にポツポツ穴ができてきたら、その面にごまをまぶして裏返し、色よく焼く。

1人分の栄養素

エネルギー	96kcal
たんぱく質	3.2g
脂　質	3.5g
カルシウム	55mg
食物繊維	0.7g
塩　分	0.5g

土浦発

未来への伝承 ㊽

中世人の信仰のかたち 板碑

今回の未来への伝承では、中世に発達した石造物「板碑」を紹介します。

日本の仏教美術史の中で、中世（鎌倉・室町時代）の関東地方で顕著に発達したものとして鉄製の仏像と、板碑という板石でできた石塔の２つが挙げられます。この両者を造立した主体は、武士や上層農民などの地域の支配者層であったと言われ、特に後者は土浦市内でも多数見ることができます。

市内の板碑で文化財指定を受けているものには、下坂田の板碑（県指定、以下はすべて市指定）、東崎鷲神社の板碑、田宮地区の石造六字名号板碑、藤沢東町地区の石造二十三夜供養板碑、田宮梶ノ宮神社境内の湯殿山時念仏供養板碑などがあります。

石造六字名号板碑（田宮地内）
市指定文化財。黒雲母片岩製で、高さ約75センチメートル。中央上部に阿弥陀如来の梵字を蓮台にのせ、「南無阿弥陀仏」の六文字が大きく下に続く。右側には、「念仏之供養願衆二十五人」、左側には、「天正八年十月十六日」と刻まれる。

板碑の基本的な用途は、供養を目的とした卒塔婆で、塚や供養を行うべき場所に立てられました。ここでいう供養には２種類あり、生前に自分のために供養を行う「逆修」と、死後に遺族が行う「追善」の二つがあります。発掘調査の出土例の中に、稀に板碑の下から火葬骨が出土することがあるため、一部では墓標として使われたものもあるようです。

板碑の表面には、定型化された文字や装飾などが刻まれます。一字で各種の仏を表す梵字（古代インドのサンスクリット文字）が蓮の形の台（蓮台）に乗せられ、その下に年号などの銘文が入るのが基本形です。場合によっては、梵字の上に天蓋、蓮台の下に花瓶などの装飾が加わることもありますし、阿弥陀三尊の場合には脇侍である勢至・観音の両菩薩が小型に表現されます。銘文にも、経文の一部を入れる場合や板碑を立てる趣旨を書くこともあります。

関東地方の板碑の材質は、埼玉県秩父長瀞周辺の荒川上流域からとれる緑泥片岩と、筑波山南麓から産出する黒雲母片岩の２種類があります。両者ともに板状に割れる特徴を持ち、緑泥片岩は灰味ある緑色、黒雲母片岩は黒褐色をしています。板碑の多くは頂部を山形に加工しますが、材質の差から前者を用いた板碑を「武蔵型」、後者を「下総型」といい、近年では後者の中で頂部を山形に加工していないものを「常陸型」と呼ぶこともあります。

最古の板碑は、一般には埼玉県熊谷市の嘉禄三（１２２７）年の武蔵型阿弥陀三尊像と言われています。茨城県内では、常陸型で常総市蔵持の建長五（１２５３）年、武蔵型で結城市内の国道工事出土の弘長二（１２６２）年のものが最古です。土浦周辺地域は、黒雲母片岩の常陸型が主流ですが、稀に埼玉産の武蔵型も見ることができます。

銘文を見る限り、鎌倉時代から室町時代の中頃にかけては個人か家族規模の供養を目的に板碑を造立する場合が多いです。戦国時代に入ると、不特定多数の人々が連名で造立する例も増え、集団信仰の記念碑的なあり方が強まるものと考えられています。

今回、代表的な板碑の写真パネルと武蔵型板碑の参考例を上高津貝塚にて展示いたします。ぜひお立ち寄りの上、ご見学ください。

問 上高津貝塚ふるさと歴史の広場（☎８２６・７１１１）

東日本大震災復興祈願・第80回記念

土浦全国花火競技大会結果

日本中に元気を発信！

土浦全国花火競技大会が、21都道県から59業者の参加のもと、第80回記念の節目の大会として盛大に開催されました。

大会提供ワイドスターマイン「土浦花火づくし」や世界最高水準の技の競い合いは、質・規模ともに見所に溢れ、日本一の花火にふさわしく土浦から日本中に元気を発信。

色鮮やかな光と音の芸術が秋の夜空を彩り、会場は大きな歓声と惜しみない拍手で覆われました。（10月１日）

◆内閣総理大臣賞

野村花火工業㈱（茨城）

◇スターマインの部優勝

野村花火工業㈱（茨城）

夜空のウェディング

◇10号玉の部優勝

野村花火工業㈱（茨城）

昇り曲導付四重芯変化菊

◇創造花火の部優勝

田畑煙火㈱（静岡）

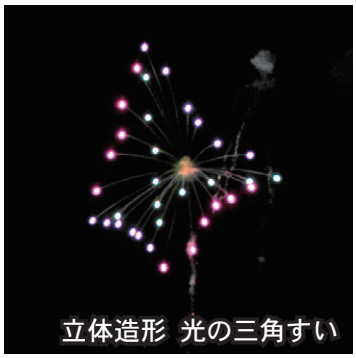

立体造形　光の三角すい

発行　土浦市　〒300-8686
土浦市下高津一丁目20番35号　☎029-826-1111
http://www.city.tsuchiura.lg.jp/
E-mail:info@city.tsuchiura.lg.jp

編集　市長公室広報広聴課

再生紙を使用しています

PRINTED WITH SOY INK　環境に優しい大豆インキを使用しています

次回「広報つちうら」11月中旬号は、11月15日（火）発行予定です。

人口と世帯数（平成23年10月１日現在。国勢調査の速報値）　14万2644人　５万7233世帯