広報
Tsuchiura Public Relations
【平成24年５月１日発行】

つちうら 5

May
2012
No.1074

CONTENTS

2 … 子育て特集
6 … 第22回
かすみがうらマラソン
兼国際盲人マラソンかすみがうら大会
8 … 平成24年度
土浦市の予算
10 … 市民満足度調査

雄々しく泳ぐ鯉のぼり

特集

応援します！あなたの子育て

【子育て支援事業をご利用ください】

「放課後児童クラブ」ってどんなところ？

放課後、保護者が就労などで昼間家庭にいない方に、適切な遊びや生活の場を提供します。

子どもたちは、遊んだり、本を読んだり、おやつを食べて、保護者が迎えに来るまでの時間を過ごしています。指導員が温かく見守ってくれるので、安心して預けることができます。

◎対象児童／市内に居住する小学校1年から3年生

◎開所日・時間／月～金曜日（祝日は除く）・授業終了～午後6時30分まで、第1土曜日および長期休業時・午前8時～午後6時30分

◎費　用／月3000円（8月は5000円）

※そのほか、おやつ代、保護者会費がかかります。

問生涯学習課（☎826・3455）

中村小学校
児童クラブ指導員
谷藤康江主任

中村小児童クラブの指導員になって4年になります。ここには、69人の子どもたちが来ているので、毎日とてもにぎやかです。子どもたちとともに過ごす時間はとても楽しく、お母さん方が喜んでくれるので、やりがいがあります。

児童クラブは、学校とも家庭とも違う中間的な場所です。子どもにとって、ほっとできる癒しの場であり、集団の中で決まりを守り、人とのつながりを大切にするふれあいの場でもあります。

私たち指導員は、「子どもの心を育てる」をモットーに、子どもたちが帰るとき、「今日も楽しかったね」と言える生活を送れるよう、全力でサポートしています。

利用者の声

山田直樹さん

共働きでとても忙しいので、本当に助かっています。子どもも毎日楽しく過ごしていて、家に帰ってから児童クラブの話をよくします。

本多百合子さん

今年から、下の子が入学し、児童クラブに入りました。以前は、上の子がお世話になっていてとても温かく指導してもらったので、安心して預けられます。

子育て費用の応援

★医療福祉制度

健康保険証を使って病院などで治療を受けたり薬をもらうときに、その一部を助成する制度です。各種保険に加入している方が対象です。

◎**妊産婦**…妊娠届出月の初日から出産月の翌月の末日まで

◎**小児**…小学校３年生の年度末までのお子さん

※平成24年10月から中学校３年生までのお子さんが対象です。

◎**母子家庭・父子家庭**…18歳（障害児および高校在学者を持つ方は20歳）の年度末までのお子さんとその母および父

◎**重度心身障害者**…身体障害者手帳や療育手帳の交付を受けた方および児童扶養手当の認定を受けた方

問 国保年金課（☎内線2316）

★心身障害者（児）福祉手当

心身に障害のある在宅の方で、障害基礎年金などを受給していない方に支給します。

問 障害福祉課（☎内線2339）

★特別児童扶養手当

心身に障害のある20歳未満の児童を家庭で監護・養育している方に支給します（所得制限あり）。

問 障害福祉課（☎内線2339）

★児童扶養手当

離婚などで、父子家庭や母子家庭になった父または母や、父母に代わって児童を養育している方に支給します（所得制限あり）。

問 こども福祉課（☎内線2475）

★児童手当

中学校修了（15歳になった後の最初の３月31日）前の子どもを養育している方に支給します（所得制限あり）。

問 こども福祉課（☎内線2475）

★遺児手当

父母またはその一方が死亡したとき、義務教育修了前の児童を養育している方に毎年９月と３月に支給します。

問 こども福祉課（☎内線2475）

★幼稚園就園奨励費補助制度

市内に居住し、幼稚園に幼児を通園させている保護者に、所得割課税額に応じて補助金を交付しています（公立幼稚園は保育料減免）。

問 **私立幼稚園**…教育総務課（☎内線5104）
公立幼稚園…学務課（☎内線5110）

★私立幼稚園保護者助成制度

市内に居住し、私立幼稚園に幼児を通園させている保護者に助成しています。

問 教育総務課（☎内線5104）

中村小学校放課後児童クラブをのぞいてみました！

15:00 ― １・２年生下校時間

15:30 ― 学習タイム
宿題や読書など静かにお勉強

16:00 ― ３年生下校時間
みんなそろったら、楽しいおやつの時間

16:30 ― 外遊び
外に出て、サッカーや鬼ごっこ、ブランコなどをして元気いっぱい遊びます

17:00 ― 室内遊び
トランプやオセロ、工作など自由に過ごします

17:30 ―

18:00 ― お母さん、お父さんのお迎えです！

18:30 ― 子どもたちが全員帰宅して児童クラブの一日が終了です。

児童クラブ指導員を募集しています！

仕事内容／小学校低学年児童の保育
勤務先／市小学校内　放課後児童クラブ
勤務時間／月～金曜日、第１土曜日（日曜・祝日を除く）
平常時…午後１時～６時30分
長期休業時…午前８時～午後６時30分
賃　金／時給910円（通勤手当あり）
※教員、幼稚園教諭、保育士免許などをお持ちの方歓迎

問 生涯学習課（☎826-3455）

児童クラブに入って、今年で3年目になります。友だちもたくさんでき、私が迎えに来るまで、遊んだり、勉強をしたり、指導員の方によくめんどうを見てもらえるので、とても助かります。

福田三起さん

土浦市の子育てスポット

保育所の園庭開放・交流保育

保育所の園庭を、安全な遊びの場・友だちづくりの場として開放しています。実施については、各所・園にお問合せください。

新生保育所	☎841-0575	桜川保育所	☎821-9136
東崎保育所	☎821-2807	神立保育所	☎831-8464
荒川沖保育所	☎841-0037	竹ノ入保育所	☎842-6253
都和保育所	☎822-8053	高岡保育園	☎862-4666
霞ケ岡保育所	☎821-1890	藤沢保育園	☎862-2600
天川保育所	☎822-6172		

幼稚園で一緒に遊ぼう！

幼稚園の保育室や園庭で楽しく遊びましょう。また、子育ての相談もお受けしています。実施については、各園にお問い合わせください。

土浦幼稚園	☎821-0796
土浦第二幼稚園	☎821-1310
都和幼稚園	☎831-3735
大岩田幼稚園	☎824-3430
新治幼稚園	☎862-3507

こどもランド

乳幼児や小学生の子育てを支援するための施設で、さまざまな遊具や学習コーナー、授乳室などを設けています。また、指導員によるリズムあそび、工作などの講座も行っています。

利用時間／午前９時～午後５時
ところ／ウララ２　８階
休館日／月曜日、祝日、年末年始
（月曜日が祝日のときは、その翌日）

問 生涯学習課（☎826-3455）

児　童　館

子どもたちの安全な居場所づくりと子育て家庭の交流の拠点として、子どもたちに健全で楽しい遊びを与え、健康増進と情操を豊かにしながら児童の健全育成を図っています。

利用時間／午前８時30分～午後５時
休館日／日曜日、祝日、年末年始
都和児童館（☎832-3112）
ポプラ児童館（☎841-3212）
新治児童館（☎862-4403）

乳幼児家庭教育学級

６か月から４歳までの未就園児とその母親が子どもを互いに保育しながら講座を受講し、交流します。二中・四中地区公民館で講座などを開催します。

問 こども福祉課（☎内線2304）

チャレンジクラブ

小学４年生から中学生を対象に、地区コミュニティーセンターを拠点として、地域の自然や人材などを活用しながら、さまざまな体験活動を実施しています。

問 こども福祉課（☎内線2304）

地域子育て支援センター

親子で遊び方などの指導や、親同士の仲間づくりなど、保護者への支援を通して子どもたちの育ちを支えるとともに、子育て講演会などの情報提供や子育てについての悩み相談などを受けています。現在、市内４か所で実施しています。お気軽にお越しください。

◎地域子育て支援センター「さくらんぼ」
桜川保育所内（☎823-1288）
◎地域子育て支援センター「ありんこくらぶ」
土浦愛隣会保育所内（☎841-0463）
◎地域白鳥保育園子育て支援センター
白鳥保育園内（☎831-2590）
◎地域子育て支援センター「ひまわり」
めぐみ保育園内（☎841-2838）

子育て交流サロン

子育て中の方々の交流の場として、乳幼児とその保護者が、気軽に来て自由に交流できます。また、経験豊かなスタッフが、子育てに関する情報提供や相談なども行っています。

◎子育て交流サロン「わらべ」（☎825-1030）
◎子育て交流サロン「のぞみ」（☎824-8620）

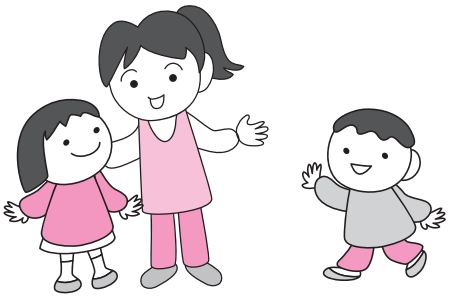

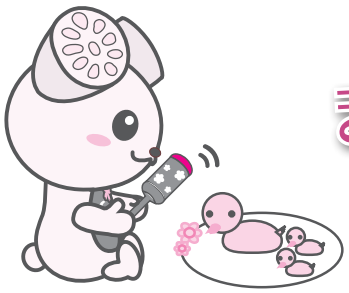

まだまだあります！ 市の子育て支援

ママとパパのための育児サポート

★一時預かり事業

仕事の都合や家族の急病などで、お子さんの面倒をみられないとき、お子さんをお預かりします。

対象者／満１歳または産休明けから就学前の児童

保育料／

◍公立…４時間未満800円、
４時間以上1600円

◍私立…各保育所（園）にお問い合わせください。

実施保育所／

◍公立

荒川沖保育所、東崎保育所（本園・駅前分園）、桜川保育所、神立保育所

◍私立

土浦愛隣会保育所（☎841-0463）
めぐみ保育園（☎841-2838）
白鳥保育園（☎831-2590）
つくば国際保育園（☎823-7404）
高岡保育園（☎862-4666）
藤沢保育園（☎862-2600）
あおぞら保育園（☎869-7490）
愛保育園（☎843-6877）
童話館保育園（☎824-1323）

問 公立…こども福祉課（☎内線2418）
私立…各保育所（園）

★ファミリーサポートセンター事業

児童の一時預かり、送迎、産前産後の家事援助などのサービスを協力会員が行い、市民同士の助け合いを図ります。

利用時間／午前９時～午後５時
（祝日と年末年始を除く）

利用料金／30分300円

問 社会福祉協議会（☎822-5995）

安心して子育てが始められるように

★赤ちゃんおめでとう訪問事業

おめでとうの気持をこめて、生後４か月頃の赤ちゃんのいるご家庭を民生委員・児童委員などが訪問をし、乳幼児健康診査や子育て支援施設の案内などの情報をお伝えします。

問 健康増進課（☎826-3471）

★予防接種事業

出生届時に「予防接種手帳」を交付しています。乳幼児期に受ける予防接種の予診票が綴ってありますので、大切に保管してください。

問 健康増進課（☎826-3471）

★ブックスタート事業

「絵本を通して赤ちゃんと保護者が楽しい時間を分かち合うこと」を応援する事業です。10か月児育児相談のときに絵本の読み聞かせをした後、ブックスタートパックを配布します。

問 市立図書館（☎822-3389）

★はじめてのパパ・ママパスポート

はじめてのお父さん・お母さんを対象に、保育所で保育されている赤ちゃんの生活を見学し、子どもの成長について知る機会を設けています。

育児不安の解消や仲間づくり、育児相談の場としてご活用ください。

問 新川保育所（☎822-8896）

子育てに悩んだら、まずは相談を

★家庭児童相談室

子どもに関するさまざまな相談に応じ、子育てサポートをしているのが「家庭児童相談室」です。相談室では、電話や来室による相談をはじめ、事情によっては、相談員が家庭への訪問なども行っています。

子育てでお悩みの方は、お気軽にご相談ください。

相談日／月～金曜日（祝日、年末年始は除く）
午前８時30分～午後５時15分

問 家庭児童相談室
（こども福祉課内　☎内線2393）

★早期療育支援事業

ことばの遅れなど、発達や行動面で気になることがありましたら、専門の相談員が個別に相談をお受けします。

問 療育支援センター（☎822-3411）

子育て支援ガイドブックを上手に利用しよう

このガイドブックは、「見たい、知りたい、聞きたい」という子育てに関するさまざまな情報を幅広く掲載しています。

母子手帳交付時もしくは出生届出時にお渡ししていますので、ご活用ください。

問 こども福祉課（☎内線2418）

第22回 かすみがうらマラソン 兼 国際盲人マラソンかすみがうら大会

「かすみがうらマラソン兼国際盲人マラソンかすみがうら大会」を4月15日に開催しました。

昨年の大会は東日本大震災の被害を受け、安全面を考慮してやむなく中止の決断をしました。今年は2年分の思いを込めて、感謝とおもてなしの心を胸に開催しました。

この大会は、地元住民や数多くのボランティアの方々の温かい支援により、国内屈指の市民マラソン大会に成長しています。

今大会は、過去最多の2万7353人がエントリーし、全国47都道府県から集まったランナーは、穏やかな春の陽気のもと、霞ヶ浦湖畔のコースを爽快に走り抜けました。

オリンピックで活躍した有森裕子さんをはじめとする名ランナーたちが盲人選手の伴走として、大会をサポート。また、市民ランナーの憧れである公務員ランナー川内優輝選手や2012年度ミス日本グランプリの新井貴子さん、元なでしこジャパンでサッカー解説者の川上直子さんなどが大会を盛り上げました。

2年分の思いを込めて

成績発表

国際盲人マラソンかすみがうら大会

部門		順位	氏名	記録	所属
フルマラソン	男子B1	1	マシャード・ジョアキム	2°42′37″	ポルトガル
	男子B2	1	羽立　祐人	2°52′39″	日本
	男子B3	1	星野　堅一	3°03′36″	バンバン
	女子B1	1	青竹レイ子	3°56′54″	日本
	女子B2	1	安部　直美	3°30′04″	日本
10マイル	男子B1	1	尼野　次郎	1°11′14″	バンバンクラブ
	男子B2	1	益田　治	1°12′08″	バンバンクラブ
	男子B3	1	岩池　優希	1°02′45″	バンバンクラブ
	女子B1	1	高島　洋子	1°23′31″	アトミクラブ
	女子B2	1	伊藤　淳子	1°41′19″	―
	女子B3	1	千葉　信野	1°44′33″	―
5キロ	男子B1	1	内田　勝久	0°24′10″	AC・KITA
	男子B2	1	染谷　昭則	0°21′49″	―
	男子B3	1	井藤　博正	0°24′17″	―
	女子B1	1	武田　光代	0°27′22″	バンバン
	女子B2	1	生井レイ子	0°30′25″	―
	女子B3	1	木下　詩織	0°29′31″	筑波技術大学

かすみがうらマラソン大会

部門		順位	氏名	記録	所属
フルマラソン	男子	1	川内　優輝	2°22′38″	埼玉県庁
		2	大山　研二	2°24′59″	PHP茨城
		3	小磯　秀治	2°25′31″	羽生市陸協
	女子	1	田村　幸江	2°49′00″	葛西ランナーズ
		2	藤澤　舞	2°55′41″	札幌市役所
		3	佐々木寿子	2°56′46″	東京WINGS
10マイル	男子	1	郡司貴大	0°48′39″	駒沢大学
		2	筒井　雅那	0°49′08″	警視庁
		3	小林　剛寛	0°49′24″	青山学院大学
	女子	1	松本菜津美	0°58′57″	日本ケミコン
		2	河合さおり	1°00′13″	日本ケミコン
		3	佐藤　智夏	1°01′53″	東北福祉大学
5キロ	男子	1	大脇　佑介	0°15′24″	―
		2	鈴木　大智	0°15′54″	大学生
		3	萬羽　仁	0°16′05″	春日部陸友会
	女子	1	松本　恭子	0°18′06″	―
		2	水清田有紀	0°18′35″	東京理科大学
		3	石井　幸枝	0°18′57″	日立多賀
車イス		1	吉田　竜太	1°35′11″	品川区役所
		2	塩田　清高	1°37′56″	―
		3	植田　一弥	1°52′52″	マウントフジ

平成24年度土浦市の予算

一般会計…488億8800万円
（対前年度比 ▲2.2％）

特別会計…351億9600万円
（対前年度比 ▲7.4％）

全会計の合計…840億8400万円
（対前年度比 ▲4.4％）

平成24年度は、厳しい社会経済情勢が影響し、市民税や固定資産税などが伸びず、市税収入が前年度と比べ5億6134万円、2.5％の減となりました。引き続き滞納一掃アクションプランの実施により更なる収納率の向上を図ります。

また、安心・安全な市民生活の確保、災害に強いまちづくりを推進すべく、地域防災に関する事業を進めるほか、環境やバリアフリーへの配慮、医療・福祉の充実など、住みやすい環境づくりのための事業に取り組んでいきます。

※予算書および予算の概要は市ホームページでもご覧になれます。

問 財政課（☎826-1111　内線2213）

歳　入

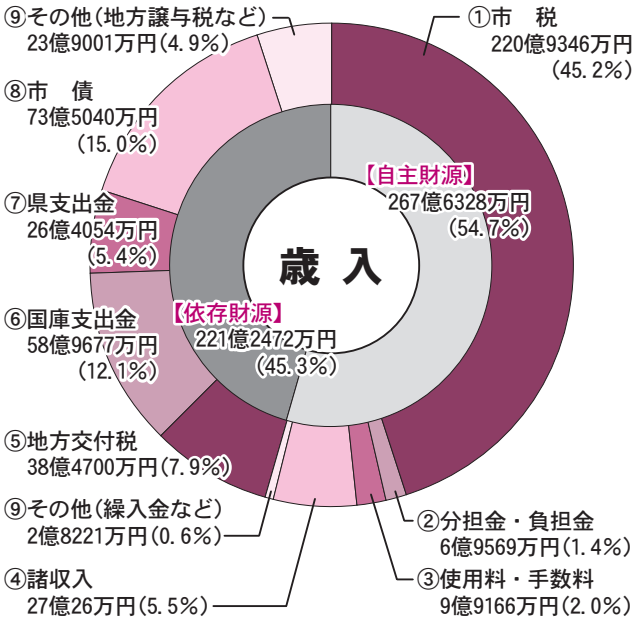

■歳入の種類

①市　税	②分担金・負担金	③使用料・手数料
市民税や固定資産税、軽自動車税など市民の皆さんからの税金	特定の事業による受益者からのお金（保育料など）	市の施設などの使用料金や住民票などの手数料
④諸収入	**⑤地方交付税**	**⑥国庫支出金**
延滞金など収入のどの区分にも属さないお金	標準的な行政サービスが受けられるように、国税の一部から交付されるお金	特定の事業の経費に充てるため、国が市に交付するお金
⑦県支出金	**⑧市　債**	**⑨その他**
特定の事業の経費に充てるため、県が市に交付するお金	財源不足や多額の資金を要するときに金融機関などから借りるお金	基金からの繰入金や財産収入、国税のうち一部が市に譲与される地方譲与税など

自主財源と依存財源

市が自主的に収入できるお金を「自主財源」といい、この反対を「依存財源」といいます。自主財源の割合が多いほど安定した財政で、市の自由度が増すので、自主財源の確保が重要な課題です。

歳　出（目的別）

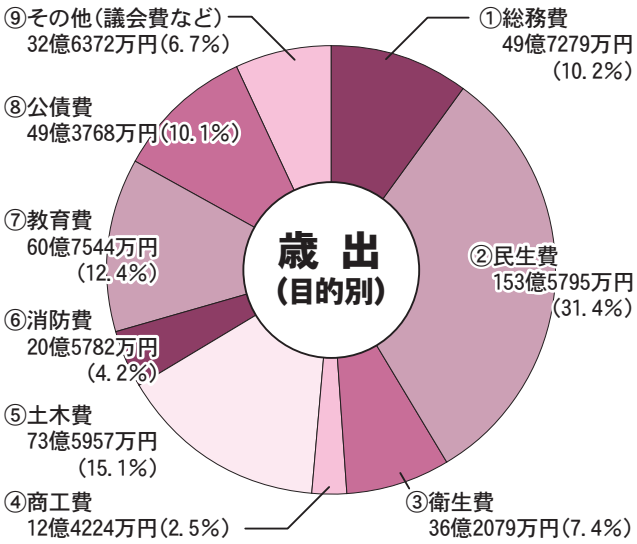

■目的別歳出の種類

①総務費	②民生費	③衛生費
全般的な管理事務や徴税、選挙など	高齢者・障害者の福祉や子育て支援など	保健衛生やごみ処理、公害対策など
④商工費	**⑤土木費**	**⑥消防費**
商工業の振興や観光などの経費	道路・公園などの整備や都市計画など	消防団や消防施設整備など
⑦教育費	**⑧公債費**	**⑨その他**
学校教育や文化・スポーツなど	借入金の返済に要する経費	議会費や災害復旧費、農林水産業費など

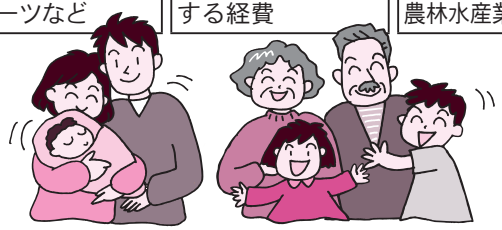

歳　出（性質別）

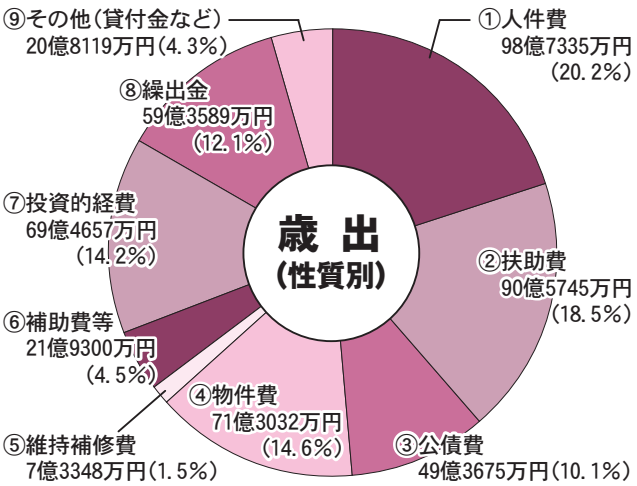

■性質別歳出の種類

①人件費	②扶助費	③公債費
職員の給料や手当など	児童や高齢者などを援助する経費	借入金の返済に要する経費
④物件費	**⑤維持補修費**	**⑥補助費等**
備品などの購入経費や委託料、光熱水費など	市の施設などの維持管理費	公益的な事業などに対しての補助金や負担金
⑦投資的経費	**⑧繰出金**	**⑨その他**
道路や施設の建設経費や災害復旧費など	一般会計から特別会計に支出するお金	貸付金や出資金など

人件費、扶助費、公債費で全体の約半分を占めています。これらは義務的経費と呼ばれ、歳入の状況にかかわらず支出しなければならない経費で、この割合が小さいほど財政の弾力性があるとされています。

市民１人あたりに使われるお金

●平成24年３月１日現在の人口（143,550人）で算出

一般会計：488億8800万円
市民１人あたりの予算
合計34万0564円

Memo
平成24年度市債残高見込：828億7735万円
市民１人あたり　**57万7341円**

行政の運営（総務費）

３万4641円

福祉の充実（民生費）

10万6987円

保健の充実・快適な暮らしづくり（衛生費）

２万5223円

まちづくりの推進（土木費）

５万1268円

消防活動（消防費）

１万4335円

教育の推進（教育費）

４万2323円

市債の返済（公債費）

３万4397円

その他商工業や農業の振興など（商工・農林水産業費など）

３万1390円

一般会計予算を家計に例えると…

●一年間の生活費を490万円と仮定。市の予算１億円を１万円に換算

支出

市の予算	
人件費	98億7335万円
扶助費	90億5745万円
公債費	49億3675万円
物件費	71億3032万円
維持補修費	７億3348万円
負担金補助および交付金	21億9300万円
投資的経費	69億4657万円
繰出金	59億3589万円
その他	20億8119万円
合　計	488億8800万円

家計に例えると	（年間支出額）	（前年比）
食料費	99万円	１万円
保健医療費	91万円	▲４万円
ローンの返済	50万円	
被服費、光熱水費など	71万円	４万円
自宅や設備の修繕	７万円	▲１万円
町内会費など	22万円	－
自宅の増改築など	70万円	４万円
子どもへの仕送り	59万円	▲９万円
その他	21万円	▲５万円
合　計	490万円	▲10万円

子ども手当などの減少

災害復旧事業などの増加

収入

市の予算	
市税、地方交付税など	283億3047万円
国・県支出金	85億3731万円
負担金、使用料	16億8735万円
市債	73億5040万円
繰入金	１億9570万円
その他	27億8677万円
合　計	488億8800万円

家計に例えると	（年間収入額）	（前年比）
給料、手当	283万円	▲６万円
親からの仕送り	86万円	▲11万円
パート収入	17万円	▲１万円
ローンの借り入れ	74万円	14万円
貯金の取り崩し	２万円	▲５万円
その他	28万円	▲１万円
合　計	490万円	▲10万円

※市の予算と家計の単純比較は困難ですので、あくまで目安としてください。

土浦市民満足度調査

市では、第７次土浦市総合計画に基づく各種施策について、「市民の皆さんがどの程度満足を感じているか」、「何を重要と感じているか」などを把握し、今年度策定する後期基本計画の基礎資料とするため、昨年７月から８月までの間、郵送によるアンケート調査を実施しました。

その主なアンケート結果をお知らせします。詳しくは、政策企画課ホームページ(http://www.city.tsuchiura.lg.jp/index.php?code=4017)で公開していますので、ご参照ください。

◎アンケートにご協力いただいた皆さん、ありがとうございました。

問 政策企画課(☎826-1111　内線2205)

◉調査の概要

調査期間	平成23年７月27日～８月22日
調査対象者	市内在住の満20歳以上の方
調査対象数	3,000人
抽出方法	住民基本台帳に基づく無作為抽出
調査方法	郵送による配布および回収

◉回収状況

実配布数	2,983件
有効回収数	1,269件
有効回収率	42.5%

Q 住み心地などについて

土浦市の住み心地をどのように感じているか、住んでいる場所にこれからも住み続けたいと思うか、また、土浦市に「わがまち」といった愛着をもっているかなどを回答してもらいました。

※調査結果の比率は小数点第２位を四捨五入して算出しているので、合計が100%を超える場合があります。

住み心地

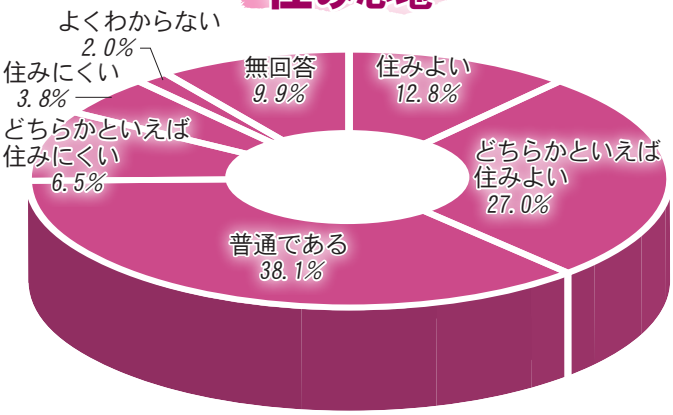

定住意向

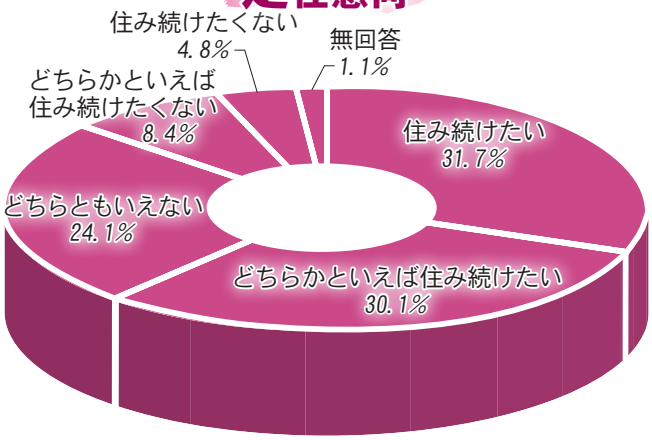

愛着心

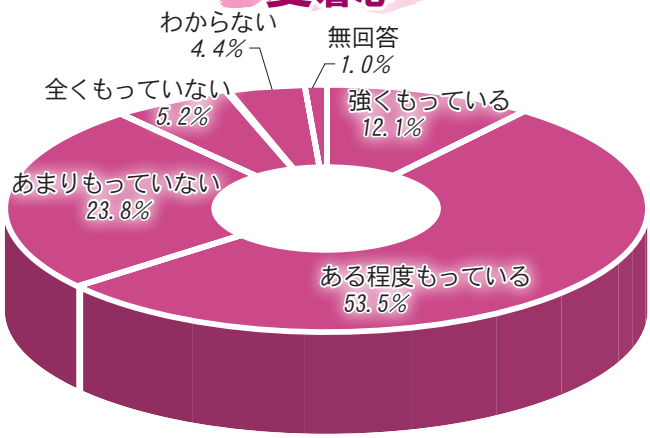

Q 施策の満足度・重要度について

55の基本施策ごとに、現在の「満足度」と今後の「重要度」を５段階で評価してもらいました。その結果と前回（平成22年度）との比較は次のとおりです。加重平均値の算出方法は下記参照。

（１）満足度

順位	施策項目	加重平均値	(前回)	前回比	
1	消防・救急の整備	3.46	(3.40)	+0.06	○
2	ごみの収集やリサイクルの推進	3.34	(3.28)	+0.06	○
3	マラソン大会や各種講座などの振興	3.32	(3.39)	−0.07	▽
4	生活用水の安全な供給のための上水道の整備	3.25	(3.23)	+0.02	○
5	地域ぐるみで取り組む防犯のまちづくり	3.21	(3.23)	−0.02	▽
5	れんこんや花き、そばなど特産品の振興	3.21	(3.16)	+0.05	○
7	市役所や支所、公民館など窓口サービス	3.18	(3.10)	+0.08	○
8	河川や橋梁の整備と管理	3.16	(3.07)	+0.09	○
8	幼稚園など幼児教育の充実	3.16	(3.16)	0.00	—
10	検診、健康診査、介護事業などの予防対策	3.15	(3.06)	+0.09	○
10	休日・夜間などの救急医療体制	3.15	(3.08)	+0.07	○
10	空気のきれいな良好な環境の保全	3.15	(3.21)	−0.06	▽
13	病院・診療所などの医療施設や診療体制	3.14	(3.02)	+0.12	◎
14	史跡や歴史的建造物など文化財の保護と活用	3.11	(3.04)	+0.07	○
15	幹線道路や身近な生活道路の整備	3.10	(2.94)	+0.16	◎
15	地域の活動や近隣住民とのふれあい	3.10	(3.00)	+0.10	◎
17	下水道やポンプ場などの雨水排水対策	3.08	(3.10)	−0.02	▽
18	商店やマーケットでの日常の買い物	3.07	(2.99)	+0.08	○
19	ケーブルテレビなどを活用した行政情報の提供	3.06	(3.03)	+0.03	○
19	小中学校施設や教育内容の充実	3.06	(3.07)	−0.01	▽
19	高等学校や大学などの充実	3.06	(3.07)	−0.01	▽
22	騒音や振動が少ないなどの静かな環境の確保	3.05	(3.06)	−0.01	▽
23	ボランティア活動の推進	3.03	(3.02)	+0.01	○
24	市民協働によるまちづくりの推進	3.02	(3.00)	+0.02	○
25	男女共同参画の社会づくり	3.01	(3.00)	+0.01	○
26	安定した消費生活のための情報・相談の充実	2.99	(2.92)	+0.07	○
26	公民館や図書館など生涯学習の振興	2.99	(3.02)	−0.03	▽
26	行政情報の公開の推進	2.99	(3.00)	−0.01	▽
29	高齢者の保健・医療・福祉などのサービス	2.95	(2.85)	+0.10	◎
29	国際交流の推進と国際性豊かな人づくり	2.95	(2.95)	0.00	—
31	地震や台風などの自然災害に対する防災対策	2.94	(3.10)	−0.16	▼
31	高齢化などに対応して居住環境の整備	2.94	(2.88)	+0.06	○
33	放課後児童クラブなど青少年の健全育成対策	2.93	(2.91)	+0.02	○
33	まちの風紀や雰囲気	2.93	(2.88)	+0.05	○
35	障害者の自立と社会参加へ向けた福祉サービス	2.91	(2.85)	+0.06	○
35	広域連携の推進	2.91	(2.91)	0.00	—
37	保育所や心身障害児などへの子育て対策	2.90	(2.82)	+0.08	○
37	体育館や野球場などスポーツ施設	2.90	(2.91)	−0.01	▽
39	建築物の耐震化や防災機能の整備	2.87	(2.96)	−0.09	▽
39	通学路の整備や信号機の設置など交通安全対策	2.87	(2.91)	−0.04	▽
41	高齢者や障害者の生活の場の提供	2.86	(2.77)	+0.09	○
41	コンサートや展覧会など文化・芸術活動の振興	2.86	(2.82)	+0.04	○
41	効率的で健全な行財政運営の推進	2.86	(2.85)	+0.01	○
44	市民要望に対する市の迅速な対応	2.81	(2.83)	−0.02	▽
45	地域の特性を活かしたまちづくり	2.78	(2.77)	+0.01	○
45	企業誘致、中小企業の育成支援など工業の振興	2.78	(2.73)	+0.05	○
47	自然やイベントなど資源を活かした観光の振興	2.76	(2.73)	+0.03	○
48	まちや自然の景観の向上	2.73	(2.69)	+0.04	○
49	公園、子どもの遊び場などの整備	2.69	(2.64)	+0.05	○
50	湖や川をきれいにする対策	2.66	(2.70)	−0.04	▽
51	公共のバス路線や鉄道などの交通網	2.60	(2.52)	+0.08	○
52	バリアフリーによる施設や道路の整備	2.58	(2.57)	+0.01	○
53	中心市街地の駐車場	2.51	(2.51)	0.00	—
54	駅前開発など中心市街地の整備	2.18	(2.24)	−0.06	▽
55	中心市街地のにぎわい対策	2.01	(2.07)	−0.06	▽

（２）重要度…上位項目は、次のとおりです。

順位	施策項目	加重平均値	(前回)	前回比		前回順位
1	地震や台風などの自然災害に対する防災対策	4.50	(4.30)	+0.20	◎	13
2	湖や川をきれいにする対策	4.49	(4.50)	−0.01	▽	1
3	建築物の耐震化や防災機能の整備	4.45	(4.27)	+0.18	◎	16
3	休日・夜間などの救急医療体制	4.45	(4.47)	−0.02	▽	3
5	病院・診療所などの医療施設や診療体制	4.44	(4.48)	−0.04	▽	2
6	消防・救急の整備	4.43	(4.39)	+0.04	○	5
7	通学路の整備や信号機の設置など交通安全対策	4.42	(4.39)	+0.03	○	5
8	地域ぐるみで取り組む防犯のまちづくり	4.38	(4.40)	−0.02	▽	4
9	生活用水の安全な供給のための上水道の整備	4.37	(4.37)	0.00	—	8
10	ごみの収集やリサイクルの推進	4.34	(4.37)	−0.03	▽	8
11	バリアフリーによる施設や道路の整備	4.33	(4.35)	−0.02	▽	10
12	検診、健康診査、介護事業などの予防対策	4.32	(4.35)	−0.03	▽	10

加重平均値の算出方法　評価ポイントごとに回答数を掛け、その合計を回答実数で割って求めています。

≪評価ポイント≫
- 満足（重要）…５ポイント
- やや満足（やや重要）…４ポイント
- どちらともいえない…３ポイント
- やや不満（あまり重要でない）…２ポイント
- 不満（重要ではない）…１ポイント

◎：0.1ポイント以上の増　○：0.1ポイント未満の増
▽：0.1ポイント未満の減　▼：0.1ポイント以上の減
—：横ばい

Q 今後のまちづくりについて

市にあったらいいと思う施設、増やしてほしい施設または充実してほしいサービスを、３つ以内で記述回答してもらいました。

回答数の上位５項目は、次のとおりです。

順位	項目	回答数	割合
1	図書館	168件	10.6%
2	プール	96件	6.1%
3	公園・森林公園	95件	6.0%
4	スポーツ施設・体育館	85件	5.4%
5	交通機関	45件	2.8%

INFORMATION 情報ひろば

土浦市役所 ☎826-1111
テレフォンサービス ☎823-1188
防災行政無線 0120-826113

マイシティつちうら
まちの話題やニュースをお届けします。土浦ケーブルテレビ デジタル11ch（111ch）【毎日 9:00/12:00/16:00/20:00の各15分間】

つちうら情報ステーション
市のイベントや事業などの情報をお届けします。茨城放送（1458KHz）【毎週木曜日 8:25～8:30】

Information

お知らせ

公共下水道事業計画の変更

内　容／土浦市公共下水道の排水区域の追加および事業期間の延長（平成29年3月31日まで）
区　域／乙戸南二丁目、下高津四丁目、上高津、宍塚、佐野子、粕毛、中貫、田村町、手野町の各一部
※変更内容は、下水道課で閲覧できます。
問下水道課（☎内線2317）

市民公開講座

と　き／5月19日㈯　午後2時～3時
ところ／東京医科大学茨城医療センター　医療福祉・研究センター1階　多目的ホール
内　容／「変わる在宅医療」～訪問看護の上手な活用法～
※参加費無料、どなたでもご自由に参加できます。
問同医療センター（☎029・887・1161）

市民農園利用者募集

丹精込めて育て、収穫する喜びを味わってみませんか。
ところ／高津農園、神立農園、摩利山農園
募集区数／いずれの農園も数区画ずつ
※先着順で1区画20㎡、1世帯1区画まで。
応募資格／市内在住の方
利用料／年間3500円
申込方法／電話で
申問農林水産課（☎内線7608）

住宅等災害復旧資金利子補給の事業変更

■申請期間の延長
東日本大震災に係る災害復旧資金利子補給制度の申請期間を1年間延長し、平成25年3月10日㈰までとします。
■対象事業の変更
これまでの対象事業である住宅等の「補修・建設」に加え、「購入」を追加します。
■対象借受額の限度額変更
対象借受額を次のとおりに増額します。
◎**住宅復旧のみを行う場合…**限度額640万円
◎**住宅復旧および宅地復旧を行う場合…**限度額1030万円（宅地復旧に係る利子補給対象借入金の限度額は390万円）
◎**宅地復旧のみを行う場合…**限度額640万円
※詳しくは、お問い合わせください。
問建築指導課（☎内線2488）

土浦市図書館協議会

と　き／5月25日㈮　午後1時30分から
ところ／生涯学習館研修室1
内　容／これからの図書館の運営形態の在り方「答申案の検討」
傍聴者定員／15人（先着順）
傍聴手続／当日会場で（午後1時から1時30分まで）
問市立図書館（☎822・3025）

水防訓練

と　き／5月26日㈯　午前8時30分から
ところ／桜川左岸学園大橋下流
内　容／非常通信、召集訓練、各種工法、特別救助隊による水難救助訓練
参加団体／市消防本部・消防団、市職員、県土浦土木事務所、自主防災会、土浦市婦人防火クラブなど
問消防本部　警防救急課（☎821・0119）

神立コミセンまつり

地域の皆さんや利用者の方の発表、模擬店、抽選会など盛りだくさんです。
と　き／5月13日㈰　午前9時～午後2時30分
ところ／神立地区コミュニティーセンター
問神立地区コミュニティーセンター（☎833・1295）

人権問題のお悩みはご相談ください

□全国一斉特設人権相談を実施します
家庭内・近隣問題、いじめ、差別などの相談を、地元の人権擁護委員がお受けします。
と　き／6月1日㈮　午前10時～午後3時
ところ／一中地区公民館
問総務課（☎内線2330）

□人権擁護委員をご存知ですか
6月1日は、「人権擁護委員の日」です。人権擁護委員は、地域住民の人権が侵害されないよう常に注意を払い、もし人権が侵害されている場合には、その相談を受け適切に処理しています。また、人権の大切さについて、理解を深めるための啓発活動にも努めています。
市には市長から推薦され、法務大臣が嘱託した人権擁護委員がいます。
人権擁護委員／大嶋庄二、今髙博子、岡田美枝子、福田幹男、小出弘子、池田憲男、三輪和夫、古市みどり、石毛一美、山根幸美（敬称略。順不同）
問水戸地方法務局土浦支局（☎821・0792）

訂　正：No.1073　14ページの休日当番医で、5月27日（日）の産婦人科は、「中山産婦人科医院」（☎822-3852　川口一丁目）の誤りでした。

「こまち里山探検隊」を募集します

小町の里では、「こまち里山探検隊」を募集します。四季を通じて、田んぼで泥遊び、サワガニ探し、ハイキングや餅つきで楽しく遊びながら、小町の里を探検しましょう。第一弾はもち米の田植え体験で泥遊びです。田植えのあとは小町米の極上おにぎりと、地元の野菜を使った豚汁の昼食で、田舎の初夏をお楽しみください。

と　き／6月2日(土)　午前9時～正午
ところ／小町の館裏の田んぼ(小野491)
持参するもの／長靴、軍手、着替え
定　員／30人(どなたでも参加できます)
参加料／700円
申込方法／電話、ファクスまたはメールで
申込締切／5月25日(金)

申問 商工観光課(✉kankou@city.tsuchiura.lg.jp
☎内線7605、FAX823-9220)

はかりの定期検査

実施日	検査場所	検査時間
5月15日(火)	新治トレーニングセンター	午前10時30分～午後3時
5月16日(水)		
5月17日(木)	公設市場	午前10時30分～正午
	南支所	午後1時30分～3時
5月18日(金)	並木町公民館	午前10時30分～正午
	勤労者総合福祉センター	午後1時30分～3時
5月21日(月)	右籾1区公民館	午前10時30分～正午
	大房児童公民館	午後1時30分～3時
5月22日(火)	中央出張所	午前10時30分～午後3時
5月23日(水)		
5月23日(水)	高津庁舎	午前10時30分～午後3時

取引または証明に使用するはかりは、2年に1度定期検査を必ず受検してください。運搬などが困難なときは、巡回検査もあります。

持参するもの／受検通知はがき、はかり(分銅、おもりを含む)
手数料／1台520円～3000円程度

問 商工観光課(☎内線7604)
茨城県計量検定所(☎029-221-2763)

ふれあいセンターながみね春の講座

❑楽々リズム運動講座

青竹踏みやボールを使って、リズムに合わせて楽しく体を動かしましょう。初めての方でもお気軽にご参加ください。

と　き／6月14日から8月23日までの毎週木曜日　午後2時30分～3時30分(全10回)
参加費／5000円
定　員／16人(定員を超えたときは抽選)

❑キッズランド

何にでも興味を示す、1歳6か月から外へ一歩踏み出して、お友達と一緒にリズム遊びや制作などを楽しんでみませんか。親同士の交流の場にもどうぞ。

と　き／6月14日から8月30日までの毎週木曜日　午前10時30分～11時30分(全11回)
参加費／5500円
定　員／20人(定員を超えたときは抽選)

◎共　通

申込方法／希望講座名、住所、氏名(ふりがな)、年齢、性別、電話番号を記入し、往復はがきを郵送または官製はがきを窓口へ持参(はがき1枚につき1講座)
申込締切／5月15日(火)(当日消印有効)
申問 ふれあいセンターながみね(〒300-0849中村西根2078-1
☎830・5600)

難聴者のための手話講習会

と　き／平成24年6月9日～平成25年2月23日(全15回)
ところ／総合福祉会館(ウララ2　4階)
内　容／手話の知識とコミュニケーション・読話についてなど(テキスト代実費)
対象者／県内に居住する18歳以上の中途失聴・難聴者およびその家族
※申込方法など、詳しくはお問い合わせください。
問 茨城県立聴覚障害者福祉センター「やすらぎ」
(FAX029・247・1369
☎029・248・0029)

県南生涯学習センター講演会

❑デフレ時代を勝ち抜くための経済学

と　き／5月12日(土)　午後2時～3時30分(開場は午後1時30分から)
参加費／1000円
講　師／森永卓郎さん(経済アナリスト)

❑東北の今　被災地からの声

と　き／5月20日(日)　午後1時～3時50分(開場は午後0時30分)
内　容／福島県飯舘村村長講演、岩手県陸前高田市民と、ボランティアバス参加者によるシンポジウム

◎共　通

定　員／440人(先着順)
ところ／県南生涯学習センター(ウララビル5階)
申込方法／電話または直接
申問 県南生涯学習センター
(☎826・1101)

カーネーションを作ろう

日頃の感謝を込めてお母さんに手作りのカーネーションを贈りませんか？

と　き／5月12日(土)　午前10時から、午前11時から
ところ／ネイチャーセンター
対　象／小学生以下(保護者同伴)
定　員／各回5人(先着順)
申込方法／電話または直接
申問 ネイチャーセンター
(☎826・4829)

土浦市文化協会主催

第12回 春の文化祭

作品展示会

と　き／５月17日(木)～21日(月)
午前９時～午後５時
※ 17日は午後１時から、21日は午後３時まで
ところ／亀城プラザ１階　大会議室１、リハーサル室
参加団体／常陸彫友会、茨城獅子頭彫刻研究会土浦支部

舞台発表会

と　き／５月20日(日)
午後０時30分～３時40分
ところ／亀城プラザ２階　文化ホール
参加団体／亀城太鼓保存会、カナニフラグループ、プリメーラ・フラメンカ、梅后流江戸芸かっぽれ后希会、土浦ハワイアンクラブ、ハーラウ　フラ　オ　ワイラニ、梅后流いばらき土浦かっぽれ道場、ホアヘレ・オ・クワナ、亀城太鼓

問　文化課(☎862-1941)

同時開催
土浦美術協会春季美術展覧会
ところ／亀城プラザ１階　市民ホール

塚原啓太ちゃん（荒川沖西一丁目）

加藤咲綾ちゃん（並木二丁目）

笹川陽菜ちゃん（板谷三丁目）

杉浦菜月ちゃん（木田余東台三丁目）

今野日華里ちゃん（神立中央一丁目）

木内亮太ちゃん（おおつ野七丁目）

加藤悠暉ちゃん（神立中央五丁目）

茅場美空ちゃん（桜町一丁目）

野中梓音ちゃん（中高津二丁目）

井沢舷介ちゃん（常名）

水井ゆめちゃん（永国）

佐々木玲恩ちゃん（木田余東台一丁目）

筑波大学附属病院 土浦市地域臨床教育ステーションが霞ケ浦医療センターにオープン！

平成23年12月26日に筑波大学・国立病院機構・土浦市の３者で協定を締結した寄附講座（土浦市地域医療教育学講座）が、去る４月１日に開設され、霞ケ浦医療センター内に、実際の診療を行う「筑波大学附属病院土浦市地域臨床教育ステーション」が設置されました。このことにより、地域医療支援病院である霞ケ浦医療センターの医師の増員が図られ、整形外科の診療が再開されるなど診療機能が強化されました。今後も地域医療体制の充実に努めます。

問 健康増進課（☎826-3471）

スマートフォン版土浦市公式ホームページが完成！

土浦市のホームページが、スマートフォンで利用しやすくなりました。携帯電話用のホームページに比べて見やすく、多くの情報をいつでも手軽に調べることが出来ます。ぜひ一度アクセスしてみてください！

URL：http://www.city.tsuchiura.lg.jp/

問 広報広聴課（☎826-1111　内線2396）

こ・ん・に・ち・は　赤・ち・ゃ・ん
HAPPY BIRTHDAY
5月生まれ

7月で1歳になる赤ちゃんを募集！！

申込方法／①誕生日、②住所、③氏名（ふりがな）、④電話番号、⑤一言（20文字程度）を記入し、写真を添えて広報広聴課へ郵送、メール（kouho@city.tsuchiura.lg.jp）または直接
申込締切／５月31日（木）
※７月上・中旬号に分けての掲載。応募写真は返却できませんので、ご了承ください。

これからも元気な笑顔で毎日を送ろうね♪
露木陽理（ひかり）ちゃん（桜町一丁目）

１歳の誕生日おめでとう
加藤悠真（ゆうま）ちゃん（木田余東台二丁目）

ちいさな体にほとばしる笑顔大好き♥
藤丸智帆（ちほ）ちゃん（霞ヶ岡町）

１歳おめでとう元気で思いやりのある子に育ってね
飯田心菜（ここな）ちゃん（板谷四丁目）

お誕生日おめでとう！幸せ笑顔大好きです♥
望月亜衣（あい）ちゃん（中）

生まれてきてくれてありがとう☆陽和の笑顔は我が家の宝だよ♥
藤掛陽和（はると）ちゃん（桜ヶ丘町）

※掲載した氏名、住所などの個人情報は、この広報紙以外では使用しません。

土浦市生涯学習館　前期講座

申込方法／往復はがきに住所、氏名（ふりがな）、年齢、電話番号、希望講座、性別を記入して生涯学習館に郵送、または官製はがきを窓口に持参
※月曜・祝日は休館。はがき１枚につき１講座

申込締切／５月25日（金）（当日消印有効）
申込者が定員を超えたときは抽選。また、申込者が少ない場合には中止となることがあります。

申問 生涯学習館（〒300-0045 文京町９－２ ☎822-3381）

講座名	講師名	曜日	時間	定員	回数	受講料	日程
楽しい声学 ～抒情歌と二重唱（Ⅲ）～	南　みつ子	火	10:00～12:00	50人	10	5,000円	6/19～9/11
七宝焼を楽しむ ～素敵なアクセサリーを作りましょう～	大坪　美知子	水	9:30～12:00	20人	5	5,500円 教材費含	6/20～8/22
土浦協同病院共催講座 ～肺疾患について～	同病院名誉院長ほか	水	18:00～20:00	50人	5	2,500円	6/20～7/18
書に親しむ	中川　春香	木	10:00～12:00	25人	8	4,300円 教材費含	6/21～9/20
育児でわらべうた ～親子で遊びのツボをみつけましょう～	長谷川　あゆみ	木	13:00～14:15	2か月～3歳 児親子20組	8	4,000円	6/21～8/9
やさしいパソコン※ ～文字入力からインターネットまで～	松浦　正夫	金	9:30～11:30	25人	8	4,300円 教材費含	6/29～8/17
フラワーアレンジメント ～花のある暮らしを～	五頭　和子	金	10:00～12:00	25人	5	7,500円 教材費含	6/22～8/3
ステップアップ韓国語	李　貞植	土	10:00～12:00	30人	10	5,000円	6/23～8/25
つくば国際大学共催講座 ～こころの緊張と緩和～	山田　圭介	土	13:30～15:30	30人	3	1,500円	6/16～6/30
男の料理第２弾 ～土浦食堂～	小口　敏和	日	9:30～13:00	20人	3	3,000円 材料費含	6/24～7/22
旅行のための基礎英語	マイケル・カレン	日	10:00～12:00	30人	10	5,000円	6/17～9/2
ゆるヨガ ～ゆるめてほぐして～	春川　倫美	日	13:30～14:45	25人	8	4,000円	6/17～8/5

※ノートパソコンを持参してください

平成24年１月～３月分
建設工事などの入札結果

落札金額が1,000万円以上のものについて３か月ごとに掲載しています。

問 管財課（☎826-1111　内線2226）
水道課（☎826-6237）

工事・委託件名	工事・委託場所	契約業者名	落札価格（税抜）	予定価格（税抜）	入札日
土浦小学校改築に伴う埋蔵文化財発掘調査支援業務委託	中央一丁目地内外	大成エンジニアリング㈱	13,500,000	18,060,000	1月13日
西真鍋地内汚水管更生工事	西真鍋町地内	㈱ダイトー	18,490,000	20,160,000	1月13日
神立消防署改修建築主体工事	神立中央五丁目地内	㈱大島工務店	36,400,000	39,030,000	1月19日
新治処理分区公共下水道（汚水）工事	上坂田地内外	㈱あづま	17,450,000	17,910,000	1月19日
市道西根南三丁目１号線改良工事	西根南三丁目地内	川村建設㈱	27,740,000	28,370,000	1月19日
市道神立中央五丁目９号線改良工事	神立中央五丁目地内	井原土木㈱	14,200,000	14,460,000	1月19日
市道右籾28号線改良工事	右籾地内	㈲村松建設	10,680,000	10,920,000	1月19日
市道Ⅰ級25号線外改良工事	大岩田地内	塚本商事㈲	27,550,000	27,940,000	1月19日
市道Ⅰ級16号線改良工事	殿里地内	佐藤土木㈱	19,130,000	19,540,000	1月19日
東真鍋１号橋（木田余立体橋）耐震補強工事	東真鍋町地内外	㈱霞工業	28,710,000	34,120,000	1月19日
市道新治北631号線道路改良工事	大志戸地内外	茨建工業㈱	62,500,000	64,780,000	1月19日
都市計画道路常名虫掛線（市道Ⅰ級41号線）道路改良工事	常名地内外	北都建設工業㈱	63,800,000	66,160,000	1月19日
家庭系一般廃棄物（資源物）区分パー１収集運搬業務委託	土浦市地内	㈱土浦関東商事	3,000,000/月	3,000,000/月	2月7日
家庭系一般廃棄物（資源物）区分パー２収集運搬業務委託	土浦市地内	㈱アキバ	3,000,000/月	3,000,000/月	2月7日
家庭系一般廃棄物（資源物）区分平－１収集運搬業務委託	土浦市地内	㈲栗原商事	4,100,000/月	4,100,000/月	2月7日
家庭系一般廃棄物（資源物）区分平－２収集運搬業務委託	土浦市地内	㈱東栄商事	4,100,000/月	4,100,000/月	2月7日
市庁舎案内・電話交換業務委託（３年契約）	下高津一丁目地内	高橋興業㈱	552,000/月	753,968/月	2月8日
土浦市営斎場火葬業務委託	田中二丁目地内	タカラビルメン㈱	1,558,000/月	1,558,000/月	2月8日
体育施設清掃除草業務委託（東南地区）	川口二丁目地内外	㈱サン・ビルメンテナンス	13,200,000	13,219,000	2月9日

（単位：円）

ＥＭぼかし容器を配付します

（容量19㍑、直径30㎝、高さ約40㎝）

ＥＭぼかし容器とは、生ごみをＥＭぼかし菌と呼ばれる微生物を使って発酵させ、たい肥にする容器です。１～２週間でたい肥ができ、発酵液も液肥として利用できます。

申問 環境衛生課リサイクル推進係（☎826-1111　内線2474）

申込方法／往復はがきに住所、氏名（ふりがな）、電話番号（携帯電話でも可）、申込基数を記入して環境衛生課リサイクル推進係へ郵送、または官製はがきを窓口に持参

申込締切／６月１日（金）（必着）

※期限内に予定個数に達した場合は締切となります。

配付個数／400個（１世帯につき２個まで）

配付者の決定／はがきで通知いたします。６月13日（水）までに決定通知が届かない方はご連絡ください。

※容器は６月21日（木）または22日（金）にお渡しする予定です。配付場所、時間は決定通知をご覧ください。

●平成19年度以降にコンポスト・ＥＭぼかし容器・電気式生ごみ処理機の補助・配付を受けた世帯は該当になりません。

●ＥＭぼかし菌は配付の対象になりません。家庭用品・園芸用品の取扱店またはホームセンターなどで、各自ご購入ください。

☆電気式生ごみ処理機・コンポスト容器の補助も行っています☆

補助に該当・非該当の確認をしますので、購入前に必ず環境衛生課までお電話ください。

電気式生ごみ処理機

補助台数／１世帯１台

補助額上限／２万円

乾燥式とバイオ式があり、短時間に生ごみを処理することができます。

乾燥式

バイオ式

コンポスト容器

補助台数／１世帯２基まで

補助額上限／１基あたり4,000円

庭や畑など容器を置く場所があれば、手間がかからなく安価で利用できます。

工事・委託件名	工事・委託場所	契約業者名	落札価格（税抜）	予定価格（税抜）	入札日
衛生センター運転管理業務委託	佐野子地内	クボタ環境サービス㈱	1,400,000/月	1,461,750/月	２月９日
公共下水道ポンプ場維持管理業務委託	東崎町地内外	昱㈱	53,000,000	55,154,000	２月９日
公共下水道マンホールポンプ施設維持管理業務委託	桜ケ丘町地内外	㈱大佑テック	27,460,000	28,346,000	２月９日
農集排処理施設（西部・北部・東部・西根地区）維持管理業務委託	飯田地内外	㈱プラントサービス	13,700,000	14,521,904	２月９日
第二給食センター給食輸送業務委託	中神立町地内外	土浦通運㈱	40,733,000	41,195,000	２月９日
第一給食センター給食輸送業務委託	下高津四丁目地内外	土浦通運㈱	28,655,000	28,930,000	２月９日
家庭系一般廃棄物（粗大ごみ）収集運搬業務委託	土浦市地内	㈱伊東商事	1,172,000/月	1,172,000/月	２月９日
市内設置ごみ籠ごみ収集運搬業務委託（３年契約）	土浦市地内	㈱土浦関東商事	295,000/月	297,500/月	２月９日
国民宿舎「水郷」電気設備改修工事	大岩田地内	㈱つくば電気通信	17,200,000	17,850,000	２月15日
田村第一処理分区公共下水道（汚水）工事	手野町地内	㈱霞工業	38,100,000	40,980,000	２月15日
沖宿処理分区公共下水道（汚水）工事	沖宿町地内	㈱斉藤建設	30,700,000	32,320,000	２月15日
市道Ⅰ級30号線改良工事	右籾地内	㈱池田工務店	12,210,000	12,410,000	２月15日
市道西根南二丁目１号線改良工事	西根南二丁目地内	寿々木建設㈱	27,000,000	27,480,000	２月15日
市道上高津69号線改良工事	上高津地内	㈱折本工業	28,600,000	29,550,000	２月15日
市道田村46号線改良工事	田村町地内	日和建設㈱	15,800,000	18,550,000	２月15日
市道Ⅱ級11号線改良工事	宍塚地内	㈱斉藤建設	42,500,000	44,680,000	２月15日
市道西根69号線改良工事	中村西根地内	川村建設㈱	16,940,000	17,140,000	２月15日
市道Ⅰ級17号線（常磐線５号橋）災害復旧工事	真鍋新町地内外	佐々木建設㈱	30,000,000	30,370,000	３月２日
木田余第一排水区公共下水道（雨水）工事（１工区）	木田余地内	佐々木建設㈱	126,000,000	132,720,000	３月２日
木田余第一排水区公共下水道（雨水）工事（２工区）	木田余地内	㈱折本工業	128,800,000	135,840,000	３月２日
市道Ⅰ級14号線外改良工事	田村町地内外	㈱霞工業	49,890,000	59,230,000	３月７日
土浦市立保育所管理員業務委託	土浦市地内	茨城不動産管理㈱	13,440,000	14,561,904	３月13日
配水業務委託	大岩田配水場外	㈱大佑テック	56,660,000	57,700,000	２月８日

（単位：円）

TSUCHIMARU

つちまる通信⑮

新しいストラップが完成したよ！

ぼくの新しい携帯ストラップができたよ。今度のストラップはビニール製で～す☆

ほかにも、ピンバッジ、エコバックが、土浦市観光協会や土浦駅東口のきらら館などで販売してるよ！みんな買ってね♪

■携帯ストラップ…300円
■ピンバッジ……300円
■エコバック……500円

介護予防

高齢者のための「おいしいな教室」

～おいしく楽しい食事で健康づくり～

一人暮らしの高齢者や食事作りを難しく感じている方などに、調理実習を通して健康づくりや手軽な食事作りのヒントをお伝えします。

と　き／６月12日（火）　午前10時～午後１時（午前９時45分から受け付け）
ところ／土浦保健センター
内　容／調理実習
対象者／市内在住の65歳以上の方
定　員／25人（先着順）
参加料／300円
講　師／健康増進課管理栄養士
持参するもの／エプロン、三角巾
申込方法／電話で
申込期間／５月８日（火）から

申問　健康増進課（☎826-3471）

食生活改善推進員の 健康料理

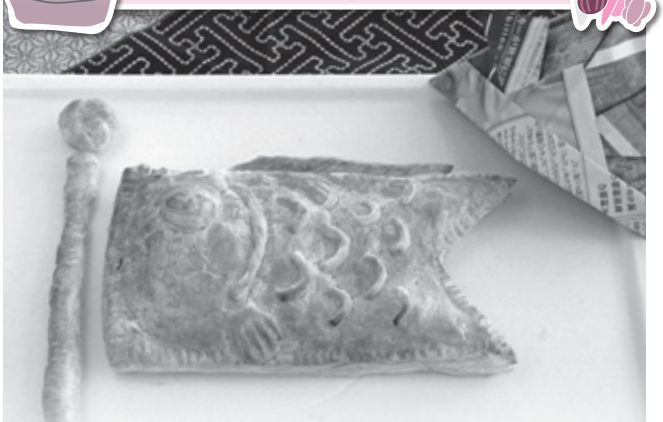

No.85 こいのぼりのカレーパイ

爽やかな風にゆれる若葉が、とても美しい季節になりました。今月は子どもの日におすすめの「こいのぼりのカレーパイ」をご紹介します。

子どもたちが大好きなカレー味の具をパイ生地で包んで“こいのぼり”の形に焼きあげたおかずパイです。具の中身は土浦名産のレンコンがメインです。シャキシャキした食感と、とろとろ感が楽しめます。また野菜が苦手な子どもも、カレー味とパイ生地のサクサク感で野菜がたっぷり食べられて栄養満点！

風になびく“こいのぼり”をテーブルにのせて皆で分けて食べれば会話もはずむこと受け合いです！

材料・分量（６人分）

冷凍パイシート	２枚（200ｇ）	干しいたけ	大１枚	しょうゆ	大さじ1/2
レンコン	125ｇ	根ショウガ※	10ｇ	酒	大さじ1/2
（内50ｇすりおろす）		ニンニク※	１かけ	カレー粉	大さじ1/2
玉ねぎ	75ｇ	合びき肉	75ｇ	ガラムマサラ	小さじ1/4
ニンジン	40ｇ	サラダ油	小さじ1/2	卵	１個
		固形コンソメ	1/2個	※みじん切りにする	

作り方

①レンコン（75ｇ）、玉ねぎ、ニンジン、干しいたけ（水で戻したもの）を５㎜角に切る。
②フライパンに油、ショウガ、ニンニクを入れ、香りが出たら干しいたけを加える。
③玉ねぎを加え、しんなりしたら、ニンジン、レンコン（角切り）を加え炒め、更に、合びき肉を加えて炒め、色が変わったらコンソメ、しょうゆ、酒を入れ炒める。
④カレー粉、ガラムマサラを加え炒め、味をしみこませる。
⑤すりおろしたレンコンを加え、とろみがつくまで火を通す。
⑥パイシートをそれぞれ２倍にのばし、こいのぼりの形に切りぬく。
⑦シート１枚の上に⑤をのせ、ふちに溶き卵を塗り、もう１枚のシートをのせて、ふちをフォークで押さえる。
⑧⑥の残りのパイ生地で飾りを作り、溶き卵で貼り付ける。フォークで数ヶ所穴をあけ、表面全体に溶き卵を塗る。
⑨200℃に温めたオーブンで10～15分きつね色になるまで焼く。

１人分の栄養素

エネルギー	192kcal
たんぱく質	5.5g
脂　質	9.8g
カルシウム	21mg
食物繊維	2.0g
塩　分	0.5g

土浦発
未来への伝承 ⑩⑪

貝塚の貝からわかる縄文時代の環境

ウネナシトマヤガイ　赤弥堂遺跡（下坂田）出土

貝塚を発掘調査すると、土器や石器、動物の骨などとともに、土の中からたくさんの貝がらが見つかります。多くはヤマトシジミやハマグリなど、現在の私たちにも食べている身近な貝ですが、よく調べてみると、中には人が食べたとは思えないようなとても小さな貝も含まれています。

さて、上の写真にある貝は、下坂田の赤弥堂（あかみどう）遺跡で発見された、縄文時代前期の小規模な貝塚から出土した「ウネナシトマヤガイ」という貝です。写真では分かりにくいかもしれませんが、実物は大きなものでも体長約1㎝程度しかなく、発掘調査中に肉眼で見つけるのは大変むずかしい小さな貝です。実は写真の貝も発掘作業中に見つかったものではなく、貝塚を発掘調査した時の土を集めておいて、後で細かなふるいにかけていたときに発見されました。

ところで、このウネナシトマヤガイはどのような環境にすんでいた貝なのでしょうか。この貝はマガキの殻に張り付いて成長する貝で、波静かな湾の内側、水深1～1・5m程度の砂や泥の多い浅い海の底や干潟に多く見られます。また、海のゆりかごともいわれ、小さな魚や生物が生育する環境をつくることでよく知られているアマモという海草（うみくさ）がたくさんある水辺に、この貝も多く見られる傾向があります。

このウネナシトマヤガイの好む生息環境を整理すると、赤弥堂遺跡の貝塚がつくられた今から約6000年前の縄文時代前期は海水面が今よりも高く、霞ヶ浦は太平洋とつながった海の入り江でした。桜川をさかのぼった下坂田の台地下あたりには波静かでアマモがたくさん繁る砂や泥底の浅い海や干潟が広がっていたことがわかります。赤弥堂遺跡に貝塚をつくった人たちは、台地の下に広がる浅い海や干潟から食料にするためにマガキをとっていましたが、そのときにウネナシトマヤガイもついてきたのです。このように、貝塚から発見される小さな貝などを調べることによって、縄文時代の自然環境を考える研究も進められています。

ところで、ウネナシトマヤガイは現在の淡水化した霞ヶ浦では見ることができないことはもちろん、全国の海でも生息数が減少していることから、環境庁準絶滅危惧種に指定されています。これは海辺の開発や環境の変化により、日本の海岸からウネナシトマヤガイが好むような環境が失われつつあることと無関係ではありません。

今回紹介したウネナシトマヤガイやアマモは、5月13日まで上高津貝塚ふるさと歴史の広場で開催している第17回企画展「海と河と縄文人」で、縄文時代の環境を示す資料として展示しています。貝塚から、縄文時代の霞ヶ浦をちょっとだけ見てみませんか。

問 上高津貝塚ふるさと歴史の広場（☎826・7111）

国際博物館会議では、地域の博物館の活動を広めるために、5月18日を「国際博物館の日」に定めています。これにちなんで、5月18日㈮と5月20日㈰は入館料が無料になります。ぜひご来館ください。

問 市立博物館（☎824・2928）
上高津貝塚ふるさと歴史の広場（☎826・7111）

まちのフォットNEWS

春の訪れ 市内各所で桜が満開に

土浦桜まつり2012

３月24日から４月15日まで、土浦桜まつり2012が開催されました。期間中は、市内の桜の名所がぼんぼりや提灯で装飾され、亀城公園を中心に市内各地でさまざまなイベントが開催されました。各会場を訪れた人たちは、美しく開花した桜をおもいおもいに楽しんでいました。

発行　土浦市　〒300-8686
土浦市下高津一丁目20番35号　☎029-826-1111
http://www.city.tsuchiura.lg.jp/
E-mail:info@city.tsuchiura.lg.jp

編集　市長公室広報広聴課
再生紙を使用しています
PRINTED WITH SOY INK 環境に優しい大豆インキを使用しています

次回「広報つちうら」５月中旬号は、５月15日(火)発行予定です。

人口と世帯数(平成24年４月１日現在。国勢調査の速報値)　14万3339人　５万7620世帯