

広報

つちうら

2016

4

Tsuchiura Public Relations

No.1168

市政の運営方針

市長は、3月1日から開会された平成28年第1回市議会定例会の冒頭、平成28年度の市政運営に対する所信を表明しました。

市営斎場



神立駅西口地区



土浦駅前北地区

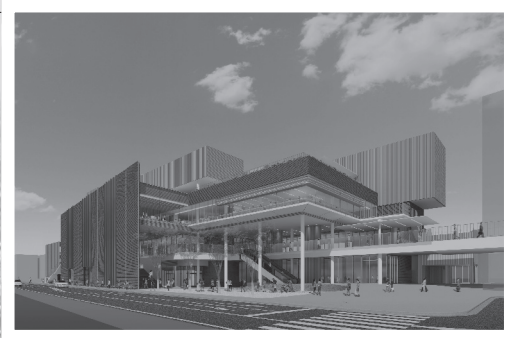

大規模自転車道



土浦全国花火競技大会



水郷プール



かすみがうらマラソン



市政の運営方針

市政の運営方針

安心・安全戦略プラン

未曾有の被害をもたらした東日本大震災から5年という節目の年を迎えます。

大震災では、本市も各所において大きな被害を受けたことから、災害に強い安心・安全なまちをつくること、すべての市民の願いであり、その実現に向けてさまざまな事業に取り組んでいるところです。

本市では、昨年、水害時の電源確保にも配慮した新庁舎や、本年、多種多様な災害に対応できる新消防庁舎など、災害に備えたハード面の整備を行いました。

今後は、「自分たちのまちは自らを守る」との意識のもと、市民、事業者、関係機関と市が連携を図りながら、それぞれの世代が支え合う、地域コミュニティの形成を促進します。

また、高齢化の急激な進行や生活習慣病が増加する中、誰もが健康で生き生きと安心して暮らすことができます、医療体制の充実が求められています。

3月1日に開院となりました、県下最大規模の急性期総合病院である土浦協同病院への適切な財政支援を継続するとともに、霞ヶ浦医療センターの機能強化のため、寄附講座設置による支援を継続します。

地域力・市役所力 パワーアップ戦略プラン

人口減少・超高齢社会という構造的な課題の克服に向け、国と地方が総力を挙げて地方創生に取り組む中、国におきましては、今年を「一億総活躍元年」として、誰もが、もう一歩前に踏み出すことができる社会を創り上げるための挑戦がスタートします。

本市におきましても、人口減少の克服に向け、新年度は、まち・ひと・しごと総合戦略に基づき、全庁を挙げて各種事業の展開を図りつつ、市役所力を結集し、国の支援制度を積極的に活用し、地域間連携による先進的な事業への取組を進めます。

人口減少社会を見据え、インフラを含む全ての公共施設につきましても、更新、統廃合および長寿命化などを計画的に実施するため、今年度実施の基礎調査などを踏まえ、公共施設等総合管理計画を策定します。

また、公共施設跡地については、今年度策定の活用方針に基づき、転用、貸付、売却に向け、具体的な検討を進めます。

暮らしの質向上戦略プラン

中心市街地につきましても、新庁舎の移転が完了し、平成29年11月のオープンに向け図書館と本市初の本格的ギャラリーを核とする駅北再開発事業の工事を進めます。また、引き続き、

中心市街地活性化基本計画に基づき、

西口広場、ペDESTリアンデッキ整備を始め各種施策の推進を図り、まちなかのにぎわいと活力を創出します。

北の拠点である神立駅周辺では、2月に仮設の西口広場整備に着手し、新年度、土地区画整理事業にあわせ、橋上駅舎、自由通路などの工事を開始します。

本市発展の基盤となる道路ネットワークにつきましても、広域幹線道路の早期整備に向け、国・県へ強く要望活動を継続するとともに、新消防庁舎や土浦協同病院へのアクセス道路の整備を進めます。

市営斎場につきましても、全ての利用者で環境に配慮した新たな斎場として、本年10月、建物の供用開始に向け、引き続き整備工事を実施します。

「ら」さが光るオンリーワン戦略プラン

「土浦らしさ」の創出とともに、霞ヶ浦、土浦全国花火競技大会、かすみがうらマラソン、大規模自転車道など、全国に誇れる数多くの土浦の宝を活用し、「おもてなし文化」の醸成に努め、観光の振興を図ります。

特に、つくばりんりんロードと霞ヶ浦自転車道を一体とした大規模自転車道につきましても、県や沿道自治体などと連携し、日本一のサイクリングロードとして環境整備を行い、交流人口の拡大を図ります。

今後、県内外で開催される科学技術サミット、世界湖沼会議、茨城国体、

東京オリンピックピックなどを活かし、シティプロモーションによる情報発信を行うことで、本市の知名度・好感度の向上に取り組めます。

このように、本市の根幹を築く事業を実施していく中、大規模事業が収束した後は、事業の縮減を余儀なくされることから、長期財政見通しを踏まえ、より一層事業を厳選し、堅固な意志を持って効率的な財政運営を進めます。

さらに、人口減少社会を見据え、第5次行政改革大綱に基づき、スリムで効率的な行政体制を確立するとともに、財政基盤の一層の強化を図ります。

以上、本市を取り巻く社会経済情勢と市政運営に当たっての基本的な考え方を申し上げますが、新年度は、第7次土浦市総合計画の最終年度を平成29年度に控え、当計画の仕上げに向けた施策の展開と同時に、次の10年を見据えた第8次土浦市総合計画の策定を進めます。

こうした視点に照らして編成しました新年度の予算は、引き続き大型予算となるものの、新庁舎や新消防庁舎の完成にともない、前年度に比べ、

- 一般会計は、3.1割減
- 57.4億8000万円、
- 特別会計は、2.2割増
- 4.62億8000万円、
- 総額 0.8割減
- 103.7億6000万円、

とするものです。

主な施策の概要

将来を展望した広域的な都市づくりを推進し、快適でゆとりのあるまちづくり

長期的な本市のまちづくりの指針となる都市計画マスタープランに基づき、生活圈を基盤とする適正で有効な土地利用の誘導や、道路・公園などの都市基盤の整備を推進するとともに、周辺市町村との連携を図りながら、秩序ある都市づくりを推進します。

道路事業 ▼国道6号土浦バイパス全線4車線化要望▼国道6号牛久土浦バイパス事業促進要望▼国道354号土浦バイパス全線4車線化要望▼

県道六塚大岩田線、真鍋神立線、駅前川口線、中央立田線、川口下稻吉線、小野土浦線などの整備要望▼都市計画道路荒川沖木田余線の4車線化、真鍋神林線、田村沖宿線の延伸整備▼市道の改良工事

公共交通 ▼地域公共交通網形成計画の策定▼まちづくりと連携した公共交通ネットワークの構築

コンパクトなまちづくりの推進 ▼立地適正化計画を策定し、住宅、医療、福祉および商業などの施設の適正な立地誘導を図る

うるおいのある水辺空間 ▼かわまちづくり計画に基づく、遊歩道や標識の整備

JR常磐線の利便性の向上 ▼朝、夕の東京駅・品川駅乗入要望

市民の生命と財産を守り、安心・安全な、明るいまちづくり

水害に見舞われた常総市の甚大な被害を目の当たりにし、改めて自然災害の恐ろしさを認識したところです。常に自然に対する畏敬の念を忘れることなく、引き続き防災・減災対策を進め、安心・安全なまちづくりを進めます。

地域の防災対策 ▼新治地区防災無線のデジタル化▼防災井戸を整備する町内会へ補助

既存建築物等の耐震化の促進 ▼民間特定建築物耐震改修の補助

地域の防犯対策 ▼自主防犯組織との連携▼防犯ステーション「まちばん」や防犯カメラの有効活用▼防犯灯のLED化

消防・救急の充実 ▼「いばらき消防指令センター」整備にともない大規模災害に強い通信指令体制の構築▼消防車両を計画的に更新

橋梁などの安全対策 ▼耐震補強工事および長寿命化に向けた修繕▼道路ストックおよび陥没の危険のある路面下空洞の修繕

急傾斜地崩壊対策 ▼木田余地区の崩壊防止対策工事

産業の振興を図り、活力とにぎわいのあるまちづくり

豊かな自然環境や恵まれた地域資源を活かし、土浦の魅力を高めるとともに、産業の振興と、交流促進による地域経済の活性化を図り、活力とにぎわいのあるまちづくりを推進します。

中心市街地 ▼土浦駅前北地区市街地再開発事業の推進▼ペDESTリアンデッキの延伸整備、シエルターの設置、西口広場の整備▼亀城モール整備▼まちなか居住、空き店舗への出店に対する家賃助成

神立駅西口地区 ▼駅前広場や駅前西通り線整備▼橋上駅舎や自由通路などの整備

農林水産業の振興 ▼農地の集積、農業生産基盤の整備、新規就農者の育成など、成長産業化に向けた取り組みの推進▼担い手支援

農産物 ▼ブランドとしての土浦農産物の認証▼新規栽培作物の試験栽培、新規栽培技術の習得、6次産業化の調査・研究活動支援▼そばまつりを開催し常陸秋そばをPR▼ふるさと土浦応援寄付金の返礼品として特産品をPR

都市と農村の交流事業 ▼田んぼアート

商業の振興 ▼地域の特性や魅力を活かした商業の活性化

プレミアム付商品券 ▼発行支援

食によるまちづくりの推進 ▼カレーのまち土浦をPR、カレーフェスティバル開催

企業誘致 ▼新たな企業立地による雇用の場の確保、地域経済の活性化

観光の振興 ▼土浦全国花火競技大会開催▼つくばりんりんロードと霞ヶ浦自転車道を一体とした大規模自転車道周辺整備▼サイクリング施設とマリーナを一体とした親水空間づくりに向けた基本計画策定▼筑波山地域の日本ジオパーク認定

保健・福祉サービスの充実した、人々のあたたかいふれあいのあるまちづくり

少子高齢化が進展する中、保健・福祉・医療が連携して支援するふれあいネットワークにより、誰もが住み慣れた地域で、安心して自分らしい暮らしを続けることができるまちづくりを推進します。あわせて、若い世代の出産・子育ての希望をかかなえるため、子ども子育て支援事業計画に基づき、子育て支援に関するさまざまな施策の展開を図ります。

子ども福祉の充実 ▼病後児保育補助▼子育て応援講座開催▼出生および婚姻届提出者の和紙製お祝いシート贈呈

貧困の連鎖を防止するための支援 ▼就労その他の自立に関する相談支援▼学習意欲の高い児童に対する学習支援

市政の運営方針

障害福祉の推進

▼地域活動支援センター事業を総合福祉会館に移設し、総合的なサービスを充実▼身体障害者手帳の交付対象とならない児童に対する補聴器購入費用の助成

高齢者福祉の充実

▼認知症初期集中支援チームの設置▼認知症カフェを市内3か所に設置

保健・医療の充実 ▼筑波大学と連携し市民公開講座および市民ダイエツトリーター養成講習会を開催し、協働による健康減量教室を開催

臨時福祉給付金 ▼年金生活者等支援臨時福祉給付金のうち、低所得の高齢者向け給付金の円滑な支給

心の豊かさやたくましさや教育の推進と、子どもや市民の明るさがあふれるまちづくり

さまざまな個性を認め伸ばし合い、創造力豊かで、生きる力、人を思いやる心を持った人材の育成を推進します。誰もが夢を育み、将来を通じて学び、文化・芸術活動やボランティア活動に参加できる心の豊かな人が育ち、明るさがあふれるまちづくりを進めます。

学校施設

▼新治中学校敷地内に施設一体型小中一貫教育学校の整備▼小・中学校体育館のガラス飛散防止や照明器具などの落下防止対策

小中一貫教育 ▼平成30年度全小中学校での実施▼ICT機器の拡充と有効活用▼電子黒板を平成29年度までに小中学校の全普通教室と理科室へ

整備

放課後児童対策 ▼真鍋小学校に放課後児童クラブ室を増設▼神立小学校に放課後子供教室を開設▼下高津小学校・神立小学校で放課後児童クラブと放課後子供教室の一体的運営

新図書館およびギャラリー ▼平成29年度オープンに向け駅北再開発事業と一体的な整備を推進▼新図書館の蔵書の充実▼館長に外部の人材を登用

指定文化財

▼武者塚古墳出土品の保存台作成▼からかさ万灯の記録報告書作成

スポーツの振興 ▼かすみがうらまらソン兼国際盲人マラソン開催ほか

スポーツレクリエーション施設の充実 ▼川口運動公園野球場の内野スタンドの改修および夜間照明灯設置▼水郷プールの7月リニューアルオープン

人と環境にやさしい循環型社会づくり

掛け替えのない地球環境を守り、次世代に引き継いでいくために、環境にやさしいまちづくりを進め、循環型社会を構築します。

持続可能な地球環境の保全 ▼第二期環境基本計画の改訂▼土浦市役所環境保全率先実行計画の策定▼太陽光発電システム設置補助

恵まれた自然環境の保全 ▼霞ヶ浦浄化の取り組み▼自然環境調査の実施

環境教育の充実と環境保全意識の啓発

ごみ処理の適正化とリサイクルの推進 ▼一般廃棄物処理有料化の準備

清掃センター ▼改良工事により施設の延命化

衛生センター ▼し尿、浄化槽・農業集落排水施設の汚泥を処理する汚泥再生処理センターの整備調査

上水道 ▼右廻配水場の整備、送配水管の整備、老朽管の布設替え

下水道 ▼未整備地区を中心とする面的整備▼施設の長寿命化

良好な住環境の確保 ▼住宅リフォーム費用の助成

これらの施策を推進するための基本姿勢

▼行財政改革の推進

第7次土浦市総合計画に掲げる将来像の早期実現に向けて、地方分権を軸とした新たな行政サービスへの取り組みや分野横断的・戦略的な行財政運営が求められています。このような中、第5次行財政改革大綱に基づき、事務事業の見直しによる一層の歳出削減を行うほか、新規財源の開拓など歳入増加策を図ることで、安定した財政基盤を確立します。

財政運営

▼計画的で戦略性の高い持続可能な運営

保育所、幼稚園および消防署などの適正配置 ▼効率的かつ効果的な体制の構築

公社などの外郭団体

▼事業展開と適切な組織の見直し

税の公平性確保と徴収率の向上 ▼滞納処分の強化▼差し押さえた財産の公売▼特別徴収制度の推進

使用料などの滞納 ▼徴収手続きの条例化に向けた取り組み

心身障害者やねたきりなどにより在宅で生活する高齢者への福祉手当 ▼支給基準の見直し

社会保障・税番号制度への対応 ▼コンビニを活用した諸証明の交付

投票率の向上 ▼大型ショッピングセンター内に期日前投票所を設置

市民と行政が一体となった協働によるまちづくり

地域コミュニティや市民活動団体などと連携・協働し、地域の活性化や地域課題の解決に向けて、市民と行政が一体となった協働のまちづくりを推進します。

市民活動への支援 ▼まちづくり事業助成

地域コミュニティの形成 ▼地域公民館の建築助成

市民懇談会 ▼高校生を対象に開催

男女共同参画意識の普及と啓発 ▼ワーク・ライフ・バランスの実現に向け講演会開催

人権尊重社会の実現 ▼「人権と平和のつどい」の開催

多文化共生社会の実現 ▼外国語ハンドブックの改訂

交通規制にご協力ください

「スペシャルサポーター」
2016ミス日本グランプリも応援



本大会のテーマに賛同いただき、スペシャルサポーターを務めます。彼女の笑顔が大会を華やかに盛り上げてくれるでしょう。

メダリストが大会をサポート

2012年のロンドンパラリンピックの自転車ロードタイムトライアルで銅メダルに輝いた藤田征樹さん(日立建機)が今年も車いすの部でサポートライダーを務めます。



藤田征樹さん(日立建機)が今年も車いすの部でサポートライダーを務めます。

区画番号	規制期間	規制時間
①	4/16 8:30-4/17 23:00	10:30-15:30
②	8:50-16:00	9:00-16:00
③	8:50-11:00	9:00-12:00
④	9:30-11:00	8:50-16:00
⑤	9:50-11:30	8:50-16:00
⑥	10:00-12:15	9:30-11:30
⑦	10:00-13:00	9:30-11:30
⑧		8:50-11:10
⑨		8:00-10:40
⑩		8:50-10:40
⑪		
⑫		
⑬		
⑭		
⑮		

注意
大会会場の周遊道路(①部分)は16日午前8時30分から17日午後11時まで通行止めとなりますので、ご注意ください。

マラソン マラソン

4月17日(日)号砲!

- 10マイルの部…午前9時20分
- 車いすの部…午前9時50分
- フルマラソンの部…午前10時
- 5キロの部…午前10時30分



大会公式ホームページ

☎ かすみがうらマラソン大会事務局 (☎893-5515)



名車・珍車が勢ぞろい



わっしょいJAPAN
爆笑ものまねライブ

出演/アントキの猪木
(かすみがうら市ふるさと大使)ほか



祭囃子大共演



市民ステージ

出演/土浦小学校・都和中学校合唱部、
土浦二高(合唱部・書道部) ほか

ランナーの皆さんはもちろん、一般の方のご来場もお待ちしています

ランナーズ・ダイレツジ

4月17日(日) 午前10時～午後5時 川口ショッピングモール505

☎ まちなか元気市事務局(商工観光課内) ☎826-1111 内線2703



多彩なゲスト



有森裕子さん 喜多秀喜さん 宇佐美彰朗さん 中山竹通さん



森川嘉男さん 藤原新さん 佐藤信之さん 市河麻由美さん

オリンピックやさまざまなマラソン大会で活躍された名ランナーの皆さんが、ゲストランナーとして大会を盛り上げてくださいます。大きな声援をよろしくお願いします。

第26回 かつみがうら 兼 国際盲人

★ 優秀作品

【がんばっぺ部門】

かすマラに

出るのが俺の

ルーティーン

らむてが

いぢやげだ

去年の涙

背中押す

田中いちろー

のびしろが

まだまだアツペよ

ネバツペよ

やぶからステイック

リオ超える

熱い走リオ

皆やっぺ

冬野菜

【ごじやつぺ部門】

疲れても

「こわい」と言うな

アダシ見て

ふらびだ

【いなかっぺ部門】

かすマラ路

かげで感じる

郷土愛

がすき

五郎丸?

うぢにもいっと

ツちまるが

佐藤美生

【うまかつぺ部門】

「カンソウ」と

言ってもイモじゃ

ねえかな!

日野まる

かすマラ応援川柳入賞作品

ランナーを茨城弁で応援する「かすマラ応援川柳」に805句の作品が集まり、最優秀作品、優秀作品が決定しました。大会当日には、選出された60作品をコースに掲出します。大会ホームページにも掲載しますので、ご覧ください。

🌸 最優秀作品

走っぺよ

レンコン食って

シャキシャキと

ジャンボはちけん



県内外のご当地グルメ、かすみがうら市の物産、土浦のカレーなどおいしいものがたくさん!



チャリティーカレースープ大鍋炊出し!!

①午前11時～、②午後1時～
各回500食程度

ランナーはナンバーカード提示で無料

来場者へ“れんこん麺”プレゼント!!

時間/午前10時から

場所/モール505ステージ付近

※先着200個



春の公民館講座 受講者募集

- 申込資格**／市内に居住または通勤している方
- 申込方法**／次のいずれかの方法でお申し込みください。

①往復はがきで

下の例のように記入し郵送してください。
(はがき1枚につき1人1講座)
②**公民館窓口**で(受付時間：午前9時～午後5時)
各講座を開催する公民館に、申込者の宛名を記入した郵便はがきを添えてお申し込みください。

③パソコン・スマートフォン・携帯電話で

市ホームページのお知らせ「春の公民館講座受講生募集」のページから、電子申請にてお申し込みください。(右の二次元バーコードからアクセスできます。)
(メールの受信制限をしている方は、「city.tsuchiura.lg.jp」からのメールを受信できるよう設定してください)



- 申込締切**／4月23日(土)(当日消印有効)
- 休館日**／4月4日(月)、11日(月)、18日(月)

■**受講者の決定**／定員を超えたときは抽選となります。結果は、はがきまたはメールでお知らせします。なお、5月17日(火)までに届かないときは、各公民館へお問い合わせください。

- ※教材費は通知にしたがって納めてください。
- ※都合により、中止または日程などが変更になることがありますので、ご了承ください。
- ※詳しくは、各講座を開催する公民館へお問い合わせください。
- ※個人情報、講座運営の目的以外には使用しません。

■表のみかた

講座名	曜日
開催する日にち	
時 時間	講 講師
内 内容	定 定員
持 持ち物	
受 受講料	

■往復はがき記入例

52 (住所)	□□□-□□□□
土浦市○○○○○ ○○○公民館 行	(何も記入しないでください)
(往信・表)	(返信・裏)

52 (返信)	□□□-□□□□
郵便番号 住所 氏名	(はがき1枚につき1人1講座) 希望する講座名 氏名(ふりがな) 年齢・性別 郵便番号・住所 電話番号
(返信・表)	(往信・裏)

■各公民館地図

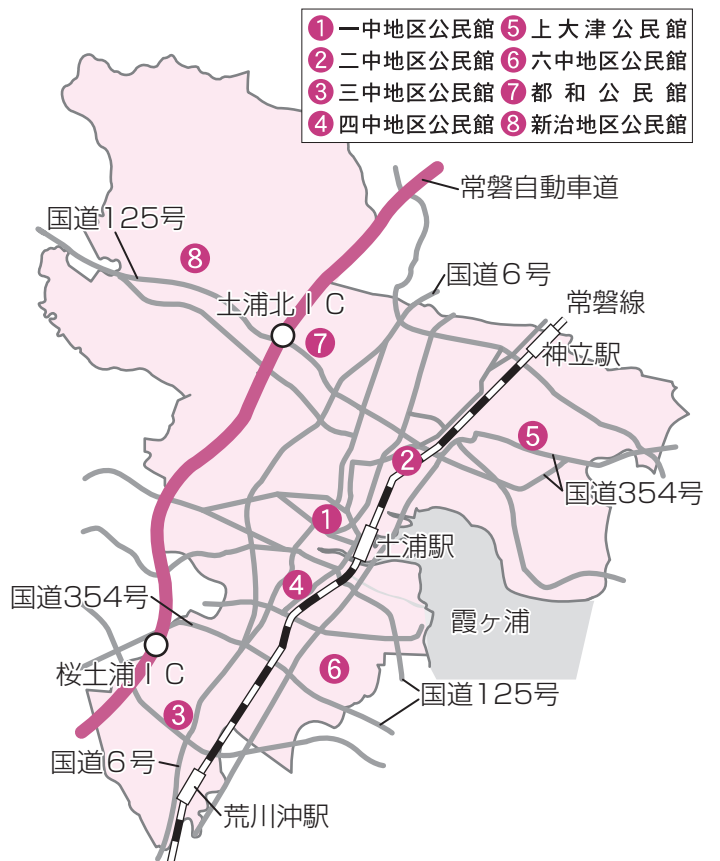

一中地区公民館

〒300-0044 大手町13-9 ☎821-0104

楽しくボール体操 火

6/7, 21, 7/5, 12

時10:30~11:30講木村聡志
 ①ボールを使い、楽しく健康でより快適な生活を送るための気軽な体操を行います。定20人持バスタオルまたはヨガマット、飲み物、タオル、運動靴、動きやすい服装 ¥1000円

茨城の城 ~学んで城めぐり~ 水・土

①6/1, 8, 15, 18
 ②6/29, 7/6, 13, 20(選択制)

時10:00~12:00講佐藤正好(龍ヶ崎市文化財保護審査会委員) ①城の基礎知識を学び最終日にバスで城巡りをします。①小田城、古河城ほか②小田城、逆井城ほか定各20人持筆記用具 ¥50円

基礎を学べる スケッチ水彩画 木

6/9, 23, 30, 7/14, 28, 8/4

時10:00~12:00講北岡萌恵
 ①はじめに鉛筆で写生をし、彩色の方法を学びピンや複数のモチーフを組み合わせた着色写生を行います。定20人持F6スケッチブック、鉛筆数種、透明水彩絵の具ほか ¥500円

パンの花(シースルー・クレイ)製作 金

6/10, 24, 7/8, 22, 8/12

時9:30~11:30講岡本美代子 ①イチゴの实と花や小さなバラを作って、お部屋のインテリアとして飾ってみませんか。定20人持おしぼり、つまようじ、木工用ボンドほか ¥5000円

ソープカービング 土 ~初級編~

6/4, 18, 7/2, 16, 8/27

時10:00~12:00講中尾明美
 ①石鹸のいい香りに癒されながら、カービング作品を彫りましょう。定15人持エプロン、持ち帰り用袋 ¥7500円

はじめてのヒーリングアロマセラピー 土

6/11, 25, 7/9, 23

時10:00~12:00講佐々木里美(ヒーリングアロマ講師) ①100%天然アロマティックエッセンスで、心と体を癒しましょう。定20人持筆記用具、ウェットティッシュ、タオル ¥4000円



二中地区公民館

〒300-0026 木田余1675 ☎824-3588

使い勝手のよい 小座布団をつくろう 水

6/1

時13:00~16:00講齊藤一雄(二級寝具技能士) ①綿450gを使って45cm角の小さな座布団を作ります。綿の良さと作り方を学びましょう。定15人持はさみ、三角巾、定規、マスク ¥1500円

元気はつらつ カラオケ 水

6/1, 8, 15, 29, 7/6, 13

時13:30~15:30講小磯千代子(キングレコード歌謡文化アカデミー認定指導者) ①脳の活性化のため、元気はつらつカラオケを歌って心も身体も健康にしましょう。定20人持筆記用具 ¥200円

古典芸能に親しむ! 水 (歌舞伎編)

7/6

時8:00~16:00講国立劇場歌舞伎鑑賞教室担当者 ①歌舞伎は、世界に誇れる日本の芸能です。今回の講座では、国立劇場で「歌舞伎のみかた」と名作鑑賞します。*1定25人持筆記用具 ¥5400円(弁当代含む)

ハーモニカ 水

6/1, 15, 29, 7/6, 20, 8/3

時10:00~12:00講伏見宏明 ①ハーモニカは親しみやすい楽器です。基本の奏法から学び、美しい音色で楽しく合奏できるようにしましょう。定15名持ハーモニカ(トンボ21穴C調かスズキ21穴)*2、筆記用具 ¥500円



楽しい フォークダンス 金

5/27, 6/10, 24, 7/15, 22, 8/5

時10:00~12:00講大宮 淳(日本フォークダンス連盟公認指導者) ①誰でもすぐに踊れるやさしいフォークダンス講座で、楽しく踊って健康づくりをしてみませんか?定30人持運動靴、動きやすい服装 ¥100円

癒しのアロマヨガ 金

6/10, 17, 24, 7/1, 8, 15

時14:00~15:30講川又千華(AJYA認定インストラクター) ①精油の香りを組み合わせたヨガで、心と身体のバランスをおだやかに整える講座です。定15人持ヨガマット、動きやすい服装、タオル、飲み物 ¥1000円

*1観覧席は2階となります。*2購入を希望する場合、購入先をご案内します。

三中地区公民館

〒300-0843 中村南四丁目 8-14 ☎843-1233

パステルで癒しのアート

火

6/7, 14, 21, 28

時13:30~15:30講宮崎潤子(パステルシャインアートセラピスト)☎パステルを粉にしてコットンで色を塗ります。塗り絵感覚で誰でも簡単に描けます。定16人持鉛筆、色鉛筆、消しゴム、カッターまたはハサミ¥2000円

江戸時代の人物探訪

水

6/8, 7/6

時10:00~11:30講木塚久仁子(土浦市立博物館学芸員)☎江戸時代、城下町土浦に住んでいた町人や武士について学びます。土浦の歴史に親しみましょう。定25人持筆記用具¥無料

声出し体操

水

6/1, 15, 29, 7/13

時14:00~15:30講柴田恵子☎年と共に衰える口腔機能や滑舌をトレーニング!体を動かしながら「早口言葉」や「詩」で声を出しましょう。定20人持筆記用具、動きやすい服装、飲み物、タオル、手鏡¥500円

ノルディックウォーキングを始めよう!

木

①5/26, 6/9*3
②6/23, 7/14

時10:00~12:00講丸島秀明(日本ノルディックフィットネス協会)☎スキーのストックを改良したポールを使い歩きます。幅広い年代で楽しめます。定20人持運動のできる靴・服装、帽子、飲み物、ナップザック¥100円

Let's try 押し花アート

金

6/3, 17, 7/1, 15

時10:00~12:00講栗原智子☎身近な花や思い出の花を押し花にしてみませんか。どなたでも簡単に楽しめます。定17人持生花、新聞紙、ハサミ、カッター、ピンセット¥2800円

楽しくハモりませんか

金

5/27, 6/3, 10, 17, 24, 7/1, 8, 15, 22, 29

時13:30~15:30講仁田悦朗(imoa音楽教育研究所主宰)☎なつかしい歌、思い出深い歌の数々を、豊かな合唱の響きで表現し、その曲のよさを味わい、楽しみましょう。定40人持筆記用具¥500円

親子でわくわくパン作り

土

6/4, 7/2

時10:00~12:30講西岡栄子(料理研究家)☎素朴な食材で食べやすくアレンジしたパンとスープを作ります。親子で楽しいランチをしよう!定13組持筆記用具、エプロン、三角巾、布巾、持ち帰り用容器¥2000円

ハワイアンフラで心も体もリフレッシュ

日

6/5, 19, 26, 7/3, 17, 24

時13:00~14:30講井上靖子(ハーラウフラオワイラニインストラクター)☎基本動作から学びます。ハワイアンのリズムに合わせて踊り、心も身体もリフレッシュしましょう。定15人持動きやすい服装¥150円

*3①は三中地区公民館②は霞ヶ浦総合公園集合 *4小学生親子対象

四中地区公民館

〒300-0814 国分町11-5 ☎824-9330

女性のためのやさしい着付け教室(前結び)

火

6/7, 14, 21, 28, 7/5, 12

時10:00~12:00講湊さよ子☎ねむってる着物はありますか?みんなで楽しく学びましょう。初心者の方もお気軽に参加ください。定10人持ひも(4本)、名古屋帯、お持ちの着物、長襦袢、半幅帯¥無料

はつらつ体操

水

6/8, 15, 22, 29, 7/6, 13, 20, 27

時10:00~12:00講茨城県エアロビクス協会会員☎自宅で簡単継続エクササイズ教えます。リズムに乗って心も体も健康になりましょう。定30人持フェイスタオル、飲み物、動きやすい服装、ヨガマット、運動靴¥無料

寄せ植え(春・夏のお花)

水

5/25, 6/8

時13:30~15:00講熊澤康子(フラワーコーディネーター)☎初心者の方を対象に、キッチンガーデンハーブとハンギングバスケットを作ります。定10人持卵のパック、シャベル、割り箸、園芸用手袋、新聞紙¥4000円

気軽にキッチンカフェ

木

6/16, 7/14

時18:00~20:30講早川大介(ミルリトンシェフ)☎カフェの味を自宅のキッチンへ。素敵なお料理とお菓子を作りましょう。定20人持エプロン、三角巾、筆記用具¥3000円

パーソナルカラー

木

6/9, 23, 7/7, 21

時10:30~12:00講宮田直美(パーソナルカラーアナリスト)☎自分の好きな色って似合う色?そんな疑問もスッキリします。自分カラーさがしましょう。定10人持筆記用具¥500円(資料代)

公民館のススメ

各地区公民館で春と秋の年2回募集を行っている公民館講座は、地区公民館の主要な機能のひとつです。

体操、絵画、音楽などさまざまな活動を行う各講座は、それぞれ毎回人気を博しており、定員を超え、抽選となることもしばしば。活動を通じて、趣味や仲間を見つけ、講座の期間が終わった後も同好会として活動を続ける方も少なくないとのこと。ほとんどの講座が年齢や性別などの参加要件を設けておらず、老若男女、気軽に参加できるのも魅力のひとつ。

この春、あなたも公民館講座で、新しい何かにチャレンジしてみたいかかでしょうか。



上大津公民館

〒300-0025 手野町3252 ☎828-1008

心も身体も健康に うたクラブ 火

6/14, 28, 7/12, 26

時10:20~11:50講カワイ音楽教室講師☎簡単なウォーミングアップと発声練習。声を出し、気持ちよく歌うことで心身のリラックスをうながします。定15人持筆記用具¥500円

明るい終活講座 水

7/6, 13, 20, 27

時13:30~15:30講鈴木常生(楸鈴文)ほか☎より良く自分らしく生きていくために、エンディングノート、葬式、相続、ライフプランをテーマに専門家から学びます。定20人¥500円

豆腐作りと豆腐料理 木

6/16, 23

時10:00~12:00講手作り食品研究会ほか☎国産大豆を使って豆腐を作ります。2日目には、料理研究家の西岡栄子先生直伝の豆腐料理作りを行います。定20人持筆記用具、エプロン、三角巾、ふきん¥1500円

骨盤調整ヨガ 金

5/27, 6/3, 10, 17, 24

時14:00~15:00講大野美佐子(ペルビックストレッチ指導者)☎骨盤周辺を中心に全身のバランスを調整し、体型の崩れや歪みを整えるセルフケアなどを行ないます。定20人持ヨガマット、浴用タオル2枚、飲み物¥300円

時短で美味しい らくらくごはん 土

6/4, 7/2, 8/6

時10:00~13:00講石澤宏依(クッキングスクールネモト土浦校主任講師)☎時間をかけずに、栄養バランス抜群な家庭料理のレパートリーを増やしましょう。定20人持筆記用具、エプロン、三角巾、ふきん¥3000円

はじめての落語 土

6/25, 7/2, 9, 16, 23

時10:00~11:30講佐藤弘道(好文亭梅朝)☎落語の鑑賞の仕方から実践まで、大人から子どもまで楽しめます。ぜひ落語の魅力に触れてください。定20人持筆記用具、手ぬぐい¥500円

古道探訪「土浦城 周辺古道を歩く」 日

5/29, 6/5, 12, 19

時8:30~13:00講土浦市観光ボランティアガイド☎古道探訪第5弾。土浦城周辺古道の徹底散策と内田野帆の土浦八景散策を楽しむウォーキングです。定40人持筆記用具、タオル、飲み物、動きやすい服装¥1000円

小学生のための かけっこ講座 日

7/3, 10, 17

時10:00~11:30講古徳洋一☎運動が苦手な子や得意な子も募集。遊びながら走るのが速くなる方法を学びましょう。定20人持タオル、飲み物、動きやすい服装¥300円

六中地区公民館

〒300-0836 烏山二丁目2346-1 ☎842-3585

健康アクアビクス 火

6/14, 21, 28, 7/5, 12, 19

時14:00~15:30講栗石美和子(スポーツアカデミー)☎音楽に合わせて水中で歩行や全身運動を行います。(スポーツアカデミー集合・解散)定30人持水着、水泳帽、タオル¥無料^{*5}

もちもち!おいしい ベーグル作り 水

6/8, 22, 7/13

時11:00~14:00講藤田真紀(マキのパン屋)☎卵・乳製品不使用のヘルシーなパンです。焼き立ての味を一緒に楽しんでみませんか!初心者歓迎!定15人持筆記用具、エプロン、三角巾、ふきん、手ふき¥3000円

かんたん! 季節の寄せ植え 木

6/2, 16, 30

時13:30~15:30講湯原英之☎季節の草花の寄せ植えづくりをおして、ガーデニングの基礎を学びます。(会場:六中地区公民館)定20人持筆記用具、園芸用手袋、シャベル、剪定ばさみ、汚れてもいい服装¥6000円

ハッピー手相講座 金

6/3, 17, 7/8, 15, 8/5, 19

時10:30~12:00講青木 智(手相家)☎自分の手相がしっかりわかります。手相の楽しさ・面白さを知りハッピーになりましょう。定15人持筆記用具¥3000円

初夏にぴったり! マニキュアアート講座 金

6/17, 7/1, 8

時13:30~15:30講山田由美子(Calgel JAPAN公認ネイリスト)☎つめのお手入れ、塗り方、アートを学びます。おしゃれにネイルを楽しみましょう。定15人持筆記用具¥500円

やさしく学べるはじめて の将棋(小学生~大人) 土

6/11, 18, 25, 7/2, 9, 23

時9:30~12:00講齊藤 猛(日本将棋連盟茨城県南支部長)☎基本のルールから対局まで楽しく学べます。将棋を通じて礼儀作法、集中力、想像力を身につけましょう!定20人持筆記用具¥500円

親子で遊ぼう^{*6} リトミック講座 日

6/12, 26, 7/10, 24

時10:00~11:00講木村友子(リトミック講師)☎音楽に合わせてステップ!自由に歌って、親子で一緒にリズムを楽しみましょう。定20人(10組)持動きやすい服装、タオル、飲み物¥無料

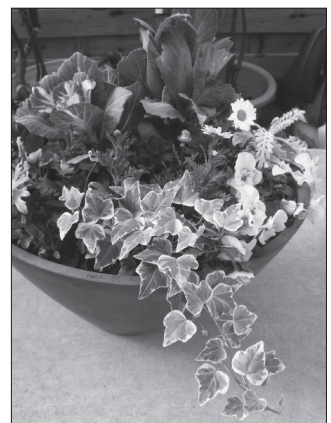

^{*5}駐車料金(350円/3時間が別途かかります) ^{*6}3歳以上の未就学児親子対象

都和公民館

〒300-0061 並木五丁目4824-1 ☎832-1667

グルーデコできら きらアクセサリー☆

5/31、6/14、28

時10:00～12:00講(一社)日本グルーデコ協会認定講師
☑特殊粘土とキラキラストーンを使って、オリジナルの素敵なアクセサリーを作ってみませんか? 初心者向けです。定10人持筆記用具 ¥5000円

健康かんたん尺八!

6/8、22、7/6、20、27

時10:00～11:30講須澤二郎
☑塩ビ尺八を使うので、手軽に始められます。その息遣いは健康増進にもつながり、軽い運動も併せて行います。定20人持筆記用具、動きやすい服装 ¥500円

和布のつるし飾り

6/10、17、24、7/1、8、15

時10:00～12:00講金子純子
☑子どもの健やかな成長を願って作られたつるし飾り。簡単な「お細工物」から楽しく作りましょう。定15人持裁縫道具、糸(白・赤・黒) ¥3000円

大人のための模型飛行機教室～初級編～

6/11、26、7/10、23、8/6

時10:00～12:00講秋元靖史(つば市模型飛行機同好会代表)
☑子どもの頃に飛ばした紙飛行機やゴム動力飛行機に本気で挑戦してみませんか? 驚くほど良く飛びます! 定10人持筆記用具 ¥1500円

歴史講座「徳川慶喜～孤高の十五代将軍～」

6/18、7/2

時10:00～12:00講由波俊幸(茨城県立歴史館主任研究員)
☑本県ともゆかりの深い最後の将軍の多才で多彩な素顔に迫り、その歴史的役割を考えます。定30人持筆記用具 ¥無料

のびヨガ

5/28、6/4、18、7/2、16、30

時10:00～11:30講横瀬怜子(ヨガインストラクター)
☑普段使っていない眠っている筋肉や体の部位をヨガで起こしましょう! 定25人持運動のできる服装、タオル、ヨガマットまたはバスタオル2枚、飲み物 ¥無料

*7尺八は貸し出しします。

新治地区公民館

〒300-4115 藤沢982 ☎862-2673

野菜ソムリエの 時短料理

6/1、7/6、8/3

時18:30～21:00講田野島万由子(野菜ソムリエ)
☑野菜をたっぷり使ったおいしい料理を、手際よく作るコツを野菜ソムリエが教えます。定20人持筆記用具、三角巾、エプロン、ふきん ¥3000円

ゆるく楽しく美しくジャイロキネシス～動くヨガ～

6/8、15、22、29、7/6、13

時10:30～11:30講飯塚 藍(ジャイロキネシスインストラクター)
☑肩こり腰痛に。らせんの動きでインナーマッスルを鍛え血流改善・シエイプアップ。定20人持ヨガマット、飲み物、動きやすい服装、タオル ¥100円

古文の細道(王朝文学)

6/2、9、23、30、7/7、14、21

時10:00～12:00講宮本千代子(生涯学習インストラクター)
☑伊勢物語、源氏物語を読み、王朝文学の鋭敏な感性や美意識を味わってみませんか。定20人持筆記用具 ¥500円

スワロフスキーとパール できらキラアクセサリー

①6/4、②7/2(選択制)

時10:00～12:00講羽富真紀(クリシスドンネ認定講師)
☑特殊粘土にスワロフスキーとパールをのせて、アクセサリーを作ります。①はペンダントヘッド、②はブローチを作ります。定各10人持なし ¥各2500円

パーソナルカラー できれいな私

6/11、25

時10:00～12:00講石田百合子(カラリスト協会認定講師)
☑あなたらしさを最も引き立てるベストカラーを見つけて魅力アップ。25日はスタイルブックを作成。定10人持筆記用具、ハサミ、のり、雑誌、カタログ ¥600円

茨城の薬草と 湿地の植物

①5/29、②6/12、③7/3

時①13:00～17:00、②③8:30～16:00講栗原 孝(自然観察指導員)
☑①新治地区公民館②稲敷市浮島園地③広沢薬草園で野草・薬草の観察。定25人持筆記用具、歩きやすい服装、運動靴、昼食、飲み物、タオル ¥300円

*8②、③へはバスで移動します。

講師から

三中地区公民館



ノルディックウォーキングを楽しもう
講師:丸島 秀明

ノルディックウォーキングは、2本のポールを使うことで全身運動となり、通常のウォーキングよりエネルギー消費が高いスポーツです。家族や仲間と一緒に会話しながら楽しみましょう。

新治地区公民館

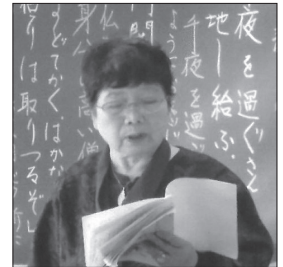

古文の細道(王朝文学)
講師:宮本 千代子

古文学習をする意味は、先人の深い思想を読み取ることにあります。春の講座では、『伊勢物語』の『色好み』での業平の悲劇性、『源氏物語』では、光源氏の『あはれ』の心情を読み味わいます。

あなたにもでき ます!津軽三味線

6/12、26、7/10、24、8/7、14、28、9/4

時14:00～16:00講井坂斗絲幸(民謡・三味線師範教授)
☑初めてでも弾けるようになります。お子様歓迎(三味線は1か月1500円で貸し出しできます)定20人持筆記用具、録音機器(携帯電話可) ¥3400円(用具代)

4月1日から

市役所の組織・機構が変わりました

問 行政経営課 (☎826-1111 内線2384)

	平成27年4月1日	▶	平成28年4月1日
総務部	<ul style="list-style-type: none"> 総務課 人事課 財務課 新庁舎整備課 課納 税課 税課 	▶	<ul style="list-style-type: none"> 総務課 人事課 財務課 課納 税課 税課
保健福祉部	<ul style="list-style-type: none"> 高年齢福祉課 高年齢福祉係 高年齢相談係 介護管理係 	▶	<ul style="list-style-type: none"> 高年齢福祉課 高年齢福祉係 地域支援係 高年齢相談係 介護管理係
教育委員会	<ul style="list-style-type: none"> スポーツ振興課 スポーツ振興係 川口運動公園管理事務所 	▶	<ul style="list-style-type: none"> スポーツ振興課 スポーツ振興係 国体準備室 川口運動公園管理事務所
消防本部	<ul style="list-style-type: none"> 総務課 総務係 財務係 新消防庁舎建設準備室 	▶	<ul style="list-style-type: none"> 総務課 総務係 財務係
	<ul style="list-style-type: none"> 通信指令課 通信指令係 	▶	<ul style="list-style-type: none"> 廃止 (119番通報はいばらき消防指令センターで受け付け)

学生の方で国民年金保険料の納付が困難な場合には 学生納付特例制度をご利用ください

問 国保年金課国民年金係 (☎826-1111 内線2440)
土浦年金事務所 (☎825-1170)

学生納付特例制度とは、在学期間中に保険料の納付が困難なときに、保険料を社会人になってから納めることのできる制度です。

対象となる学生

大学、短大、高等学校、高等専門学校、専修学校および各種学校(修業年限が1年以上で都道府県知事の認可を受けている学校)などに在学する20歳以上の学生で、本人の前年所得が118万円以下の方。

申請窓口

- 市国保年金課国民年金係(本庁舎1階)
- 土浦年金事務所(下高津二丁目)

手続きに必要なもの

- ①年金手帳
- ②平成28年度有効の学生証または在学証明書(コピー可)
- ③はんこ
- ④会社などを退職して学生になった方は、雇用保険被保険者離職票など(コピー可)

承認期間

承認期間は、4月または20歳誕生月(1日生まれは前月)から3月(年度末)までのため、申請手続きは毎年度必要になります。また過去2年1か月前までさかのぼっての申請も可能です。さかのぼって申請する際は、当該年度在学が確認できる学生証または在学証明書(コピー可)が必要です。

※承認期間は老齢基礎年金、障害基礎年金、遺族基礎年金を受給するために必要な受給資格期間に算入されます。

※学生納付特例の承認を受けた期間で10年以内の期間は、さかのぼって保険料を納めること(追納)ができます。ただし、申請した翌年度から数えて3年度目以降に追納するときは、当時の保険料に加算金がつきます。

※学生納付特例の承認を受けた期間について、追納をしなかった期間があるときは、老齢基礎年金受給額がその期間分減額されます。

ねたきり老人等福祉手当、 心身障害児及び心身障害者福祉手当、 難病患者福祉手当の変更について

市では下記の方々を対象に手当を支給していますが、平成28年度から世帯の課税状況などに応じた支給額の見直しなどを行います。詳しい認定基準や申請方法については各担当課までお問い合わせください。

【ねたきり老人等福祉手当】

→在宅で生活するねたきり、または認知症の状態にある65歳以上の高齢者

【心身障害児及び心身障害者福祉手当】

→在宅で生活する心身に障害のある方

【難病患者福祉手当】

→在宅で生活する難病の認定を受けた方

☎高齢福祉課(☎826-1111 内線2479)

●ねたきり老人等福祉手当

☎障害福祉課(☎826-1111 内線2339)

●心身障害児及び心身障害者福祉手当

●難病患者福祉手当

変更点1 支給額を変更します

●ねたきり老人等福祉手当

●心身障害児及び心身障害者福祉手当

【現支給額】 5,000円/月

【変更後支給額】

住民税課税世帯：2,500円/月

住民税非課税世帯または生活保護受給世帯：

5,000円/月

●難病患者福祉手当

【現支給額】 3,000円/月

【変更後支給額】

住民税課税世帯：1,500円/月

住民税非課税世帯：3,000円/月

変更点2 対象者を拡大します

(心身障害児及び心身障害者福祉手当のみ)

精神障害者保健福祉手帳所持者で下記に該当する方が、新たに手当を受給できます。

◎20歳未満：1～3級

◎20歳以上：1級

年金生活者等支援臨時 福祉給付金(高齢者向け)の お知らせ

賃金引き上げの恩恵が及びにくい低年金受給者への支援と、高齢者世帯の年金も含めた所得全体の底上げのため、また平成28年前半の個人消費の下支えにも資するよう、年金生活者等支援臨時福祉給付金が支給されます。

☎社会福祉課(☎826-1111 内線2100)

支給対象者／

平成27年1月1日現在、土浦市に住民登録があり、平成27年度分の市・県民税(均等割)が課税されていない方で平成28年度中に65歳以上となる方。

※ただし、課税されている方に生活の面倒をみてもらっている場合(住民税においてどなたかの扶養になっている場合)、生活保護の受給者である場合などは対象になりません。

支給額および支給回数／

対象者1人につき30,000円を1回限り支給

申請書類／

申請書、本人確認書類、口座が確認できる書類

※申請書は、市民税が課税されていない方へ、4月11日以降に送付します。

申請方法／郵送または直接

申請期間／4月11日(月)
～7月11日(月)

午前8時30分～午後5時15分

※土・日曜日、祝日を除く。ただし、4月24日(日)は受け付けます。

申請場所／市役所本庁舎2階
201会議室

※6月16日以降は本庁舎1階ウララ3側入口脇相談ブースで受け付けます。

◎このほか、下記の会場と日程でも受け付けを行います。

受付日	受付時間	受付会場名
5月17日(火)	午前9時から 午後4時	二中地区公民館
5月18日(水)		三中地区公民館
5月19日(木)		四中地区公民館
5月20日(金)		六中地区公民館
5月24日(火)		神立地区コミュニティセンター
5月25日(水)		上大津公民館
5月26日(木)		新治地区公民館
5月27日(金)		都和公民館

○期間中は会場の混雑が予想されますので、郵送での申請にご協力ください。

住宅リフォーム工事費助成制度

対象者／次のすべてに該当する方

①市内に住所を有する方、②市税を滞納していない方、③対象となる住宅の所有者である方、④申請時および完了実績報告時に対象となる住宅に住居している方、⑤対象となるリフォーム工事について、他の助成制度を利用していない方

対象の工事／市内施工業者が行う個人住宅のリフォーム工事で、工事金額が10万円(税込)以上の工事(申請前に着工または完了した工事は対象外)

助成額／助成対象工事に要する経費の10%(1回限り。上限10万円)

申込方法／4月21日(木)から住宅営繕課に直接(工事着工前の申請および完了時に実績報告書の提出が必要。先着順、予定額に達したときは終了。)

持ち物／住民票謄本、納税証明書、対象住宅の所有者がわかるもの(固定資産税課税明細書の写しなど)、対象工事の明細がわかるもの(見積書など)、施工前のカラー写真(住宅全体およびリフォーム施工部分)、はんこ

※昨年度までに助成を受けた方は対象となりません。

☎住宅営繕課(☎826-1111 内線2001)

いばらきKids Clubカードが 全国共通利用化されます

4月1日からいばらきKids Clubカードが全国の協賛店舗で利用可能となりました。県外でご利用いただく場合、全国共通ロゴマークの入った新カードへの交換が必要になります。

なお、県内の協賛店舗では、引き続き旧カードも利用できます。

交換場所／こども福祉課、支所・出張所(随時)
持ち物／旧カード



▲新しいばらき Kids Clubカード



▲全国共通ロゴマーク

利用可能店舗などはこちら▶

☎こども福祉課(☎826-1111 内線2475)



～共に考え行動する「協働」によるまちづくり～

土浦市協働のまちづくり ファンド事業募集

5月20日(金)
募集締切!

◆市民提案事業◆

◆ハード事業

対象事業／地域の活性化や魅力のあるまちづくりのために行う施設整備等のハード事業

補助額／補助対象経費の5分の4(500万円以内)

◆ソフト事業

対象事業／市内で実施する公共的、公益的な事業で地域活性化や課題解決に向けて取り組む新たな事業

※1町内会(自治会)の住民に対する事業は対象となりません

補助額／

1回目…補助対象経費の4分の3(30万円以内)

2回目…補助対象経費の2分の1(20万円以内)

※同一事業に対し2回(2年)までを補助対象

◆共通

対象者／規約・会則などをもち、予算・決算などの会計処理が行われ、活動拠点が市内にある市民を主たる構成員とするまちづくり活動を行う団体

※どちらも事前相談や運営委員会当日のプレゼンテーションが必要となります。

市民と行政が対等のパートナーとして、お互いの課題や責任を共有しながら連携と協働のまちづくりを実践していくため、まちづくりに資する市民活動を積極的に支援します。応募の際は、事前にご相談ください。

◆景観形成事業◆

対象事業／景観形成重点地区(「旧城下町とその周辺地区」、「JR土浦駅周辺地区」のうち指定道路沿道および特に指定された路線)において行われる、歴史的街並みの保全や一般建築物などを街並みに調和させていくために行う修景事業

補助額／

◆建築物…補助対象経費の2分の1(150万円以内)

※中城通り地区は補助対象経費の3分の2(300万円以内)

◆外構(門・塀等)…補助対象経費の2分の1(100万円以内)

◆設備等…補助対象経費の2分の1(30万円以内)

対象者／建造物の所有者等

※随時相談を受け付けています。設計変更等が必要になる場合がありますので、お早め(計画段階)にご相談下さい。

☎都市計画課(☎826-1111 内線2424)

●景観形成事業

●市民提案事業(ハード事業)

市民活動課協働推進室(☎826-1111 内線2234)

●市民提案事業(ソフト事業)



INFORMATION

情報ひろば

日	日時・日程	持	持ち物
場	会場	料	料金・受講料
対	対象者	申	申込方法
講	講師	切	締め切り
内	内容	問	問い合わせ
定	定員	他	その他

土浦市役所 ☎826-1111
 防災行政無線 ☎0120-826113

マイシティつちうら
 まちの話題やニュースをお届けし
 ます。土浦ケーブルテレビ デジタル
 11ch(111ch)【毎日9:00/12:00/16:
 00/20:00の各15分】

土浦市メールマガジン
 行政、子育て、健康づくり、
 観光・イベントなどの情報
 をメールでお届けします。

登録はこちら▶



軽度・中等度難聴児の補聴器
 購入費の一部を助成します

対 对身体障害者手帳交付対象と
 ならない、18歳未満の軽度・
 中等度難聴児で、医師から
 補聴器装用により、一定の
 効果があると判断された方
 ※購入前に手続きが必要とな
 りますので、詳しくは障害
 福祉課へお問い合わせくだ
 さい。

問 障害福祉課(☎内線245
 4)

高度処理型浄化槽設置費の
 一部を補助します

対 新たに高度処理型浄化槽を
 設置する方、または既存の
 単独浄化槽を撤去して高度
 処理型浄化槽へ転換する方
 (公共)下水道事業計画の認
 可区域および農業集落排水

整備区域は除く)
 ※予定額に達したときは終了
 します。申込方法など、詳
 しくはホームページをご覧
 になるか、お問い合わせく
 ださい。

問 環境衛生課(☎内線240
 7)

住宅用環境配慮型設備費を
 補助します

日・場 ① 4月12日(火)～14日(木) 午前
 9時～午後4時 本庁舎2
 階 研修室3
 ② 4月15日(金)以降 午前8時
 30分～午後5時15分 環境
 保全課窓口

対 次のすべてに該当する方
 ① 市内の自らが居住する住宅
 に補助対象設備をこれから
 設置される方、または自ら

補助額

- ① 太陽光発電システム(10キ
 ロワット未満)：1万円/キロワット(上
 限3万円)
 - ② 太陽熱温水器：2万円/台
 - ③ ハイブリッド給湯器(エコ
 キュート+エコジョーズ)、
 エコウィル、エネファーム
 ：4万円/台
 - ④ 地中熱利用ヒートポンプシ
 ステム：10万円/台
- ※ ①～④は終了しました。申込方法な
 ど、詳しくはお問い合わせ
 ください。

問 環境保全課(☎内線232
 7)

河川愛護モニター募集に
 ついて

♪豊かな湖へ 安らかな湖へ
 ♪清らかな湖へ♪
 国土交通省では河川をやさ

しくみまもってください。河川
 愛護モニターを募集します。
 日 期間
 7月1日～平成30年6月30
 日

対 霞ヶ浦付近に居住する満20
 歳以上の方

対 謝礼
 実費程度

対 5月16日(月)(必着)
 ※応募方法など、詳しくはお
 問い合わせください。

問 国土交通省霞ヶ浦河川事務
 所 所用調整課(☎0299・
 63・2419)

無料法律相談会

日 4月14日(木) 午前10時～正
 午、午後1時～4時、午後
 6時～8時

場 茨城県弁護士会土浦支部
 (中央一丁目)

対 面談による遺言・相続に関
 すること

定 14人(予約制・先着順)

申 電話で
 問 同支部事務局(☎875・
 3349)

ママのためのおしゃべり会
 「ひまわり」

子育てなどで悩みのあるお
 母さん同士でママのための時

間を過ごしてみませんか。
 日 月1回(不定期) 午前10時
 ～11時30分

場 土浦保健所

対 子育て中の母子(お子さん
 は別室で保育士や保健師な
 どが預かります)

内 グループミーティング
 申 電話で

問 土浦保健所健康増進課
 (☎821・5398)

亀城プラザ
 こどもアートスクール

日 5月13日～7月1日 毎週
 金曜日(全8回) ①午後4
 時30分～5時45分、②午後
 6時～7時15分

対 ①小学1～3年生、②小学
 4～6年生

講 小林由季さん(壁画ア
 ティスト)

定 各10人(定員を超えたとき
 は抽選)

料 8000円

申 講座名、住所、氏名、年齢、
 電話番号を往復はがきに記
 入し郵送または郵便はがき
 を直接

対 5月2日(月)(必着)

問 亀城プラザ(〒300・0
 043 中央二丁目16・4
 ☎824・3121)



亀城プラザ
フェイクスイーツ講座

□本物そっくりなマカロンの
×モスタンド作り

日 4月30日(土) 午前10時から、11時から、午後1時から、2時から

対 3歳以上(小学3年生以下は保護者同伴)

講 吉田恭子さん(デコ作家)

定 各8人(先着順)

¥1000円

申 電話または直接

※4月10日(日)受付開始

問 亀城プラザ(☎824・3121)

生涯学習館 体験講座

□健康シェイプアップ体操講座

日 5月12日(木)、19日(木)(全2回) 午後1時30分～2時45分

講 木村聡志さん(健康運動実践指導者)

定 20人(定員を超えたときは抽選)

¥1000円

申 講座名、住所、氏名、年齢、電話番号を往復はがきに記入し郵送または郵便はがきを直接

4月24日(日)(当日消印有効)

問 生涯学習館(〒300・0045 文京町9・2 ☎822・3381)

822・3381)

ネイチャーセンター工作教室

□鯉のぼりを作ろう

日 4月29日(金) 午前11時から、午後2時から

場 ネイチャーセンター

対 小学生以下(保護者同伴)

内 色鉛筆などで自由に色を塗って、かざぐるま付きのオリジナル鯉のぼりをつくります。

定 各10人(先着順)

申 電話または直接

問 同センター(☎826・4829)

829)

霞ヶ浦医療センター公開市民講座

日 4月22日(金) 午後3時から

場 地域医療研修センター(霞ヶ浦医療センター内)

講 呉 龍梅さん(循環器内科)

内 体重増加と息切れについて

問 同医療センター(☎822・5050)

5050)

市民クラウンドゴルフ大会

日 5月11日(水) 午前8時30分～午後2時30分(小雨決行)

荒天のときは12日(木)

場 水郷公園

対 市内に居住する20歳以上で経験のある方

定 300人(先着順)

¥500円

申 住所、氏名、年齢、電話番号、生年月日を記入し、はがきまたはファクスで

※協会会員は各クラブに直接申し込んでください。

4月15日(金)(必着)

問 クラウンドゴルフ協会事務局(〒300・0843 中村南二丁目3・8 ☎FAX 841・1205 白井)

841・1205 白井)

41・1205 白井)

41・1205 白井)

41・1205 白井)

春季バドミントン大会

日 5月5日(木) 午前9時から(8時30分開場)

場 水郷体育館

対 市内に居住または通勤・通学している方(高校生以上)

および土浦市体育協会バドミントン部登録者

内 団体戦(男子ダブルス、混合ダブルスおよび女子ダブルスの3チームによる)各A(上級)、Bクラス別(65歳以上の男性は女性として出場可)

¥1チーム6000円

申 住所、氏名、電話番号を記入し

4月28日(木)

問 市体育協会バドミントン部(☎090・4840・8659 高桑、FAX 825・7120、✉takakuwa@ryoko.co.jp)

7120、✉takakuwa@ryoko.co.jp)

ryoko.co.jp)

ryoko.co.jp)

ryoko.co.jp)

ryoko.co.jp)

入しファクス、メールまたは電話で

4月28日(木)

問 市体育協会バドミントン部(☎090・4840・8659 高桑、FAX 825・7120、✉takakuwa@ryoko.co.jp)

7120、✉takakuwa@ryoko.co.jp)

ryoko.co.jp)

ryoko.co.jp)

ryoko.co.jp)

ryoko.co.jp)

ryoko.co.jp)

ryoko.co.jp)

ryoko.co.jp)

ryoko.co.jp)

ryoko.co.jp)

ryoko.co.jp)

ryoko.co.jp)

ryoko.co.jp)

ryoko.co.jp)

ryoko.co.jp)

ryoko.co.jp)

ryoko.co.jp)

ryoko.co.jp)

ryoko.co.jp)

ryoko.co.jp)

ryoko.co.jp)

ryoko.co.jp)

ryoko.co.jp)

ryoko.co.jp)

ryoko.co.jp)

ryoko.co.jp)

ryoko.co.jp)

ryoko.co.jp)

ryoko.co.jp)

ryoko.co.jp)

ryoko.co.jp)

0円

申 所定の申込書を消防試験研究センター茨城県支部(〒310・0852 水戸市笠原町978・25)へ郵送または同ホームページで

郵送：4月4日(月)～20日(水)

電子申請：4月1日(金)～17日(日)

問 消防本部予防課(☎821・5967)

5967)

5967)

5967)

5967)

5967)

5967)

5967)

5967)

5967)

5967)

5967)

5967)

5967)

5967)

5967)

5967)

5967)

5967)

5967)

5967)

5967)

5967)

5967)

5967)

5967)

5967)

5967)

5967)

5967)

ラクスマリーナ ボランティア募集

年齢、障害に関係なく楽しめる「誰でも楽しもう霞ヶ浦」の運営ボランティアを募集します。

日 平成28年度実施予定

カヌーマラソン：4月17日(日)、こどもの日大会：5月5日(木)、海の日大会：7月17日(日)、体育の日大会：10月16日(日)、寒風餅つき大会：平成29年1月8日(日)(年5回)

場 ラクスマリーナ(川口二丁目)

内 受け付け、乗り降りの手助け、船の発着手伝いなど

¥500円(保険代)

申 電話または直接

問 同マリーナ(☎822・2437)

2437)

2437)

2437)

2437)

2437)

2437)

2437)

2437)

市民アナウンサー募集



土浦ケーブルテレビで放映している「マイシティつちうら」の市民アナウンサーを募集します。

日活動期間

5月18日(水)～平成29年3月31日(金)

対次のすべてに該当する方

- ① 18歳以上(平成28年4月1日現在、高校生は不可)で市内に居住していること、
- ② 指定された市内の収録場所まで自己責任で来られること(スタジオ収録は水曜午前中です)、
- ③ アナウンサーまたはリポーターを職業としておらず、活動期間中に商業広告出演や政治活動、宗教活動を行わないこと

内交代で行なうスタジオ収録

のほか、週末などに行なわれるイベントなどのリポート、式典の司会など、月に1～2回程度の活動

定若干名

謝礼

半日(4時間未満)：5000円、一日(4時間以上)：10000円

申込報広聴課またはホームページにある応募用紙に上

半身の写真(縦40ミ、横35ミ)を貼り、必要事項を記入し郵送または直接

他選考方法

5月13日(金)に行なう面接で決定します。面接時に800字程度の原稿を読んでもいただきます。

5月6日(金)(必着)

問広報広聴課(☎内線2396)

平成28年度

県職員(建築士)の募集

県警察本部では、警察署や交番などの設計、施工監理などに従事する建築士を募集します。

日第一次選考

5月8日(日) 午前9時～午後1時30分

対次のすべてに該当する方

① 昭和52年4月2日以降に生まれた方、

② 一級建築士もしくは二級建築士の免許を有する方、または平成27年に実施された一級建築士試験もしくは二級建築士試験に合格した方

※ 4月12日(火)(当日消印有効) 申込方法など詳しくは、お問い合わせください。

問県警察本部警務課

(☎029-33010110)



こ・ん・に・ち・は 赤・ち・ゃ・ん
 HAPPY BIRTHDAY
 4月生まれ

6月で1歳になる
 赤ちゃんを募集!!

- 申①誕生日、②住所、③氏名(ふりがな)、④電話番号、⑤一言(25文字以内)を記入し、写真を添えて広報広聴課へ郵送、メール(kouho@city.tsuchiura.lg.jp)または直接
- ㊗5月2日(月)
- ※6月上・中旬号に分けての掲載。応募写真は返却できませんので、ご了承ください。

赤ちゃんの写真応募のお願い
 3ポイント

- ①お名前、町名、一言のすべてを掲載可能な方のみご応募ください。
- ②胸より上すべて写っている写真(大きさはこちらで調整します)
- ③25文字には記号(!、♡、♪)なども含まず。



1歳おめでとう♡
 にーにたちと元気に
 大きくなってね♪

大野陽莉ちゃん
 (永国東町)



1歳おめでとう♡
 臭くんと仲良く
 元気に育ってね♥

竹中愛桜ちゃん
 (小松三丁目)



お誕生日おめでとう
 いっぱい笑って
 大きくなってね

浅野達喜ちゃん
 (乙戸南一丁目)



1歳おめでとう☆
 お兄ちゃんと仲良く
 元気に育ってね!

高橋懐心ちゃん
 (中高津一丁目)



お誕生日おめでとう!
 すくすく元気に
 育ってね!

平田遼吾ちゃん
 (滝田一丁目)



わが家のアイドル
 昇飛くん☆沢山食べて
 大きくなあれ♡

藤本昇飛ちゃん
 (乙戸)



☆祝1歳☆
 お兄ちゃんと仲良く
 元気に育ってね!!

大久保瑠菜ちゃん
 (右碓)



ニコニコスマイル☆
 いっぱい食べて
 元気に遊ぼうね!

細見真優ちゃん
 (神立東二丁目)



1歳おめでとう♡
 これからもたくさん
 笑顔をみせてね

種子田陽菜ちゃん
 (おおつ野七丁目)



これからかわいい
 笑顔をたくさん
 見せてね! 大好き!!

鈴木ゆなちゃん
 (神立中央三丁目)



☆1歳☆
 強く優しく元気よく
 毎日笑顔で過ごそうね!

江後田 遼ちゃん
 (木田余東台四丁目)



たくさんの人たちから
 愛される元気な子
 になってね♡

稲野邊白焔ちゃん
 (天川二丁目)



結衣ちゃん
 皆を笑顔にしてくれて
 ありがとう♡

渡辺結衣ちゃん
 (並木五丁目)



1歳おめでとう♪
 明るく優しく
 元気いっぱい育ってね♡

吉田葵羽ちゃん
 (中)

「田んぼアート」デザインを募集します！

募集テーマ：**みんなに愛される土浦こまち**

今年も、みなさんに愛される「土浦こまち」のデザインを募集し、新たな小町の里の風景を作っていきます。

募集作品の内容／

- 緑色を背景色として黒(紫)、赤(茶)、黄、白の5色。
- 細い線の文字や細かい模様は表現できません。
- アート会場(縦45m×横25m程度)に入るもの。
- 作品は、手書き・データを問いません。
- 一人で何点でも応募できますが、未発表で自作のものに限ります。

締切／4月28日(木)必着

応募方法／所定の応募用紙またはA4版程度の用紙に住所、氏名、年齢、電話番号を記入のうえ、作品を郵送、持参、またはデジタルデータ(ファイル形式はJPG、またはPDF)をメールで

表彰／最優秀賞(1点、副賞地元のお米一俵)

その他の注意事項／

- 応募された作品・データは返却しません。応募作品の著作権は主催者に帰属します。
- 応募に係る費用は、応募者負担とします。
- 他の著作物の著作権などの侵害の恐れのある場合、受賞を取り消す場合があります。
- 作品は「田んぼアート」事業に適するように、適宜修正します。
- 応募者の個人情報は、本応募に関わる業務でのみ使用します。

農林水産課(〒300-8686 土浦市大和町9-1
☎826-1111 内線2711 ✉nourin@city.tsuchiura.lg.jp)



食生活改善推進員の 健康料理



No.125

抹茶ケーキ

材料・分量(8人分).....

ゆで小豆	小1缶(200g)	ベーキングパウダー	
小麦粉	70g	小さじ1弱	
抹茶	小さじ2弱	卵	2個

作り方.....

- ①よく洗った牛乳パックをねかせて長い面を切り取り、ケーキ型を作る。
- ②ボウルに卵を割りほぐし、泡だて器で卵がとろりとなるまで十分に泡立てる。
- ③小麦粉とベーキングパウダーをあわせて②をふるい入れ、泡を消さないようにさっくりと混ぜ、抹茶・ゆで小豆を混ぜ込む。
- ④③のケーキ種を牛乳パックに流し入れ、揺らして平均にならす。
- ⑤ラップをかけて電子レンジで加熱する。(500Wで4分30秒、600Wで4分弱)

今回ご紹介するのは「抹茶ケーキ」です。ケーキ型は牛乳パックを利用します。『ケーキ作りはオープンを予熱したり、準備が面倒』と敬遠している方でも、電子レンジで簡単にできます。

緑茶は、栽培方法や製造法によって煎茶、番茶、ほうじ茶、玉露、抹茶などに分かれます。煎茶は一般的なお茶で、その年の最初に摘まれた一番茶が品質もよく、高価です。番茶は、時期を過ぎたやや固い茶葉でつくり、安価で味もさっぱりしています。ほうじ茶は煎茶を焙り、香ばしさを引き出したお茶です。玉露は、新芽が開き始めた頃に日陰にして、うま味が日光によって減らないようにした高級品です。抹茶は玉露と同じように日光を遮って栽培した茶葉を使用します。このとき茶葉を蒸して乾燥させたものを「碾茶」と呼び、これを粉状にしたものが抹茶です。お茶に含まれるカテキンは、抗酸化作用や、殺菌作用があります。風邪の流行る時期にはお茶うがいにも使われていますね。煎茶などは抽出液を飲みますが、抹茶はお茶の葉をそのまま飲むので、茶葉の成分を残さずとることができます。

みんなで集まる時や、おみやげにもおすすめです。是非いろいろな種類を作ってみてください。

1人分の栄養素.....

エネルギー	108kcal
たんぱく質	3.5g
脂質	1.6g
カルシウム	26mg
食物繊維	1.3g
塩分	0.2g

食生活改善推進員



早川和江さん 星野百代さん

未来への伝承

130

色川三申肖像（茨城県指定文化財）

— 県民の宝となった商人の肖像 —

●肖像は語る

50歳を迎えた色川三申（1801～55）の肖像が伝わっています。三申はえらが張り出した四角い顔で、眼光は鋭く、唇を堅く結んだ厳しい顔つきです。袴に脇差を差し、大刀を置いているのは、先祖も三申自身も町役人を務め、土浦藩から名字帯刀や袴の着用を許されていたからです。

机の上には「日本書記がきちんと積み、硯、墨、筆筒が置かれています。硯は中国産の端溪硯、使いかけの墨も上等品のように見えます。竹製の筆筒に細筆が6本。三申は多くの書を残していますが、大判紙に書いたものはありません。26歳から書き始

め、亡くなる1か月前までつけていた日記を一字5リ前後の小さな字でよどみなく綴っているのは、この細筆なのでしょう。

三申が亡くなったのはこの肖像が描かれてから5年後、安政2（1855）年6月23日のことでした。門人大久保一学は尊崇した師の面影を手元に置きたいとの一心で肖像を模写しました。模写図の三申はひげが濃く、やつれた表情をしています。一学は、学究半ばにして亡くなった師を惜しむ和歌一首を模写図の裏に書き付けました。

●三申の業績

三申は幼名を恵助（圭輔、桂助とも）、諱を英明、号を三申・東海・瑞霞園などと称しました。色川家は田宿（土浦市大手町）で薬種業、川口（土浦市川口）で醤油醸造を営みましたが、青年期の三申は経営難に苦しみました。独自の改革を実施し、経営安定後は国学研究にいそしみました。香取神宮（香取市）が所有する古文書を筆写して良質の写本を遺し、

多くの図書を収集・校合し、現在、蔵書は静嘉堂文庫（東京都世田谷区）に、自筆の稿本類は「色川文庫」に、弟美年と書き継いだ日記「家事志」・来翰集などは色川徳治家文書に含まれています（土浦市立博物館所蔵）。平成28年1月、「色川文庫」、日記「家事志」・来翰集、そしてこの肖像の価値が認められ、県指定文化財になりました。

●臥せ蝶の家紋

三申が着用している袴には蝶が羽を広げたような家紋がついています。平維盛が平家滅亡後に色川郷（和歌山県東牟婁郡那智勝浦町）にかくまわれ、色川家はその子孫であると伝えられています（『紀伊続風土記』）。色川郷の什宝である幟（のぼり）のひとつに維盛の家紋「臥せ蝶」が描かれており、色川家の家紋はこの系譜を引いていると考えられます。時代も場所も飛び越え、家紋が引き継がれた一例です。

色川三申肖像
《県指定文化財》



色川三申肖像
《県指定文化財》

中世東国史研究に貢献することになりました。常陸の地誌や史誌編纂、土地制度や租税、度量衡研究の過程

●絵師群山

肖像を描いた絵師は群山といえます。上境村（つくば市上境）の旧家に群山の署名・落款のある「高砂図」

●行方不明から県指定文化財へ

この肖像は『国学者伝記集成』（明治38年刊行）に挿画として用いられていましたが、その後長く所在不明でした。

平成5年、東京の古美術商を経由して個人が購入、平成15年、土浦市立博物館に寄託され、平成27年土浦市が購入し、永く後世に伝えていくことになりました。

※「色川三申肖像」は5月8日（日）まで土浦市立博物館第37回特別展「まちのしるし ―しるしが語る土浦の近代―」で展示しています。

土浦市立博物館 ☎824・2928

発行 土浦市
〒300-8686 土浦市大和町9番1号
☎029-826-1111
E-mail info@city.tsuchiura.lg.jp
HP http://www.city.tsuchiura.lg.jp/



スマートフォン用ホームページ▶

編集 市長公室広報広聴課
発行日 平成28年4月1日
人口と世帯数 14万0691人 5万7299世帯
(平成28年3月1日現在)
この広報紙は環境に配慮し、再生紙・植物油インキを使用しています。

次回「広報つちうら」4月中旬号は、4月15日（金）発行予定です。