

夢のある、元気のある、土浦へ

広 報 つ ち ま る



Tsuchiura Public Relations

上旬号/No.1302



Topics

- P2-5 子ども模擬議会
- P6-9 土浦市の家計簿
- P10 パラリンピック藤田選手表敬訪問

10月4日(月)、右朧小学校では、緊急事態宣言明けの初登校をする子どもたちを、つちまるが先生たちと一緒に出迎えました。久しぶりの登校に加え、突然のつちまるの登場に子どもたちも大喜び。新学期も明るく元気に過ごせるといいですね。

土浦の将来を担う子どもたちからの問いかけ 令和3年度子ども模擬議会

市内の小学生が議員や記者となって、日頃感じている市政についての質問を市の執行部に問いかける「子ども模擬議会」を開催しています。

今年度は新型コロナウイルス感染症の拡大を防止する観点から、残念ながら中止となってしまいましたが、「夢のある、元気のある、土浦」の実現に向け、子どもたちが土浦の未来を真剣に考えた質問について、市の答弁の概要とともにご紹介します。

固広報広聴課(☎826-1111 内線2376)

市長の仕事について

(下高津小学校)

市長は普段どのような仕事をしているのですか。また、そのなかで1番大変な仕事や、うれしかったことは何ですか。

市長の仕事は、市民の皆さんが、住みやすく安心して生活できるよう、市役所の仕事を決めることです。市民の皆さんの声に耳を傾け、意見を聴き、議会で条例や予算を決めて事業を進めていきます。今年の10月に実施したごみ袋の値下げについては、多くの市民の方から喜びの言葉をいただき、大変うれしく感じています。これからも皆さんが笑顔で毎日を過ごせるよう、一緒にまちづくりに取り組んでいきます。

【安藤市長】



御代 彩斗 議員



藤代 明依 記者



麻生 一稀 議員



久家 創大 記者

お金の使い道について

(都和小学校)

市の予算において、民生費が一番多いのはなぜですか。また、私たちの生活にどのように活用されていますか。

民生費は、子どもから高齢者まで、すべての世代の方が健康的な生活を送るために日々使われるお金であるため、毎年大きな金額が必要となります。具体的には、保育料や子どもの病気・けがの治療費の無料化、子どものいる家庭の生活支援、介護サービスなどに使われています。これからも皆さんが健やかな暮らしを送ることができるよう、適切にお金を使っていきます。

【川村市長公室長】

自然災害時の対応について

(荒川沖小学校)

新型コロナウイルスが心配ですが、密集しないで避難生活はできるのですか。また、みんなが安全に避難生活のできる取り組みはしていますか。

避難所では多くの方が密集することで、集団感染の危険性が高まるため、1人あたりのスペースを広げること、親戚や知人宅、ホテルなどを避難先にするなど、人を分散させることが重要です。避難所での感染予防として、検温や消毒、換気の徹底、人との接触を減らすなどの対策を行います。危険が迫ったときに大切な命を守るよう、避難先や避難行動について皆さんもあらかじめ考えておいてください。

【羽生総務部長】



松浦 由佳 議員



川田 有紗 記者



土肥 音和 議員



瀬古澤 翠 記者

防災や被災地への支援について

(上大津東小学校)

災害に備えて、市ではどのような防災への取り組みをしていますか。また、被災地に対しては、どのような支援をしていますか。

市では、ハザードマップを配布するなど、防災に対する意識を高めてもらうよう、災害に対する心構えなどをホームページや広報紙でお知らせしています。被災地への支援は、不足する食料や物資の提供、災害対応を行う職員の派遣をしてきました。皆さんも日頃から災害に対する備えを心掛け、そして災害時に限らず、互いに助け合うことの大切さを意識して生活してください。

【東郷副市長】



澁谷 篤紀 議員

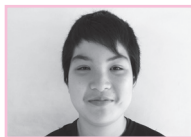

古沢 楓真 記者

高齢者支援の交通機関や対策案について

(神立小学校)

高齢者が免許を返納したあとも、安心してこれまでどおりの生活が送れるように、何か対策は考えていますか。

市では、高齢者が運転免許を返納しても外出に困らないよう、そして、安心して外出できるように、65歳以上の高齢者に対し、土浦地区タクシー協同組合が運行する「のりあいタクシー土浦」の年会費を助成しています。このタクシーは多くの高齢者が通院や買い物、趣味の活動などの外出の際に利用しており、大変喜ばれています。

【塚本保健福祉部長】

少子化対策について

(都和南小学校)

市の総人口に対する子どもの割合の現状はどうなっていますか。また、市として取り組んでいる少子化対策はどのようなものがありますか。

令和3年4月1日現在、市の人口は14万1119人、そのうち0歳から17歳までの子どもの数は1万9501人で、市の人口に占める割合は13.8%となっています。市では、少子化対策として、安心して子育てができる環境をつくるため、今年度より「こども未来部」を創設し、結婚や出産にともなう費用の助成、妊娠や出産についての相談窓口を開設しています。

【加藤こども未来部長】



中根 陽大 議員



荒澤 咲良 記者



中久喜愛瑠 議員



小松 凜奈 記者

救急救助や応急手当について

(新治学園義務教育学校)

救急救助は市内において、1年間にどれくらい行われていて、どのような種類の救助が多いですか。また、応急手当などの技術を高めるために、日頃どのような訓練を行っていますか。

令和2年中の救急件数は6640件、救助件数は113件で、救急で最も多い種類は急病で4366件、救助では交通事故が36件でした。技術を高める訓練については、AEDの使用や薬の投与を行う救急救命処置訓練、火災防御訓練、はしご車を使った高層建物救出訓練など、消防隊・救急隊・救助隊があらゆる事故を想定した訓練を行っています。

【鈴木消防長】

給食の食べ残しについて

(東小学校)

新型コロナウイルスにより給食の食べ方が変わりましたが、給食の食べ残しに変化はありましたか。また、食品ロスの問題に対し、市としてはどのような取り組みをしていますか。

食べ残しの量については、前を向き黙って食べている現在と、それ以前ではあまり変化はありません。市では、給食の食べ残しを有効活用するため、リサイクル施設でたい肥などを作り、学校や町内会、市民の方に配布しています。また、食べ残し削減の取り組みとして、調理方法や味付けを工夫したりするほか、食べ物に関して興味関心を持ってもらえるよう、給食メッセージを各学校に届けています。

【望月教育部長】



大谷 歩 議員



草間 千晴 記者



荒井 咲 議員



石川 史都 記者

小学生のための公共施設について

(大岩田小学校)

公共施設は税金によって運営されていることを学習しましたが、潰れてしまうことはありませんか。また、施設を利用する際に私たちが必ず守るべきルールなどがありますか。

将来にわたってより良い市民サービスを提供するため、利用状況や必要性を考え、新たに施設を造ったり、場合により廃止したりすることがあります。小学生の皆さんがよく利用する施設として、図書館や公民館などがありますが、どの施設においても、「物を大切に扱う」など、決められたルールやマナーを守って利用することが一番大切です。これにより誰もが気持ち良く施設を利用でき、また、施設をより長く維持することができます。【入野教育長】



平川英理奈 議員

土浦市のまちづくりについて

(真鍋小学校)

土浦駅前の商店街では、最近シャッターの閉まっている店を多く見かけるようになりました。土浦市を元気にするため、どのようなまちづくりを行っていますか。

市では、土浦駅前ににぎわいを取り戻すため、市役所・図書館などの移転や新しくお店を始める人への家賃などの援助、「自転車のまちつちうら」への取り組みなど、さまざまな事業を行っています。これからも、未来の土浦を支える若い皆さんのフレッシュな意見を大事にしなが、知恵を絞り、魅力あるまちづくりを進めていきたいと思ひます。



小里 虎誠 記者

【栗原副市長】

霞ヶ浦の環境について

(土浦第二小学校)

霞ヶ浦の生態系についてどのような問題があり、それに対してどのような取り組みを行っていますか。また、私たちが協力できることはありますか。

外来魚が霞ヶ浦の在来魚を食べるので数が減少し、霞ヶ浦本来の生態系が崩れていることが問題になっています。そのため、法律で外来魚の移動・輸入が禁止されました。漁師さんは漁で捕獲した外来魚は取り除き、数を減らすようにしています。また、霞ヶ浦の生態系を守るために一番大切なことは、霞ヶ浦の水を汚さないことです。川などにごみを捨てない、お皿についた汚れはふき取ってから洗うなどを家族や友達と実践してください。【塚本市民生活部長】



菊地 夏帆 議員



高見沢智香 記者



森田 麻友 議員

コロナ禍におけるイベントの開催について

(右羽小学校)

昨年は新型コロナウイルスにより、キララまつりや花火大会などたくさんのイベントが中止になりましたが、今年度はイベント開催に向けて、どのように取り組んでいますか。

私たちが昨年は多くのイベントが中止となつてしまい、非常に残念でなりません。コロナによる不安がある今だからこそ、喜びや安らぎを与えられるイベントを、多くの人が必要と感じています。地域を明るく元気にしていくため、感染に十分注意しながらイベントを開催していきますので、これからも感染対策を続け、楽しい思い出作りができるよう、一緒に頑張っていきましょう。



楳戸 蒼士 記者

【佐藤産業経済部長】

公園の遊具や防犯対策について

(乙戸小学校)

公園にどのような遊具を設置しているのですか。また、安全で安心してもらえる公園にするために、どのような防犯対策をしていますか。

大きな公園には多くの遊び機能を組み合わせた遊具を、身近な公園にはブランコや滑り台などを多く設置しています。また、防犯対策として、公園内が暗くならないよう、木の伐採をしたり、木の枝同士が重ならない工夫をして木を植えたりしています。これからも自主防犯組織の皆さんによる地域の見守りなど、地元の方々と協力しながら管理していきたいと思ひます。



平井 海音 議員



正木くらら 記者

【船沢都市政策部長】



小嶋 七海 議員

自転車に安全に乗れるまちづくりについて

(菅谷小学校)

五中地区では、安全に自転車に乗れるようにどのような取り組みをしていますか。また、市全体では、歩行者や自動車も含め、安全に通行できるようどのような取り組みをしていますか。

第五中学校付近から神立駅方面に向かう道路について、自転車が安全に通行できるよう、車道と自転車道を分けて整備しました。市全体では、市内の観光施設などを回れるサイクリングコースに、青い線や矢印を書くことで、安全で快適に走れる道路となるよう整備を進め、「自転車のまちつちうら」を目指しています。また、月に2回、道路パトロールを実施し、穴ぼこや段差などを直しています。



関 耕平 記者

【岡田建設部長】

私たちが担う「これからの土浦」

当日議長などを務める予定だった土浦小学校と中村小学校の代表の児童からは、これからの土浦をどのようにしていきたいか、意見・考えを伺いました。



塚原 快斗 議長
(土浦小学校)

土浦市をもっと住みやすく、活気のある市にしたいと考えています。そのようなまちにするために気になっていることは、土浦市はごみが落ちている場所がまだまだたくさんあることです。これまで以上に地域のみんで力を合わせたり、市にもさらに整備に力を入れてもらうことで、大きく改善されていくと思います。

土浦市は「自転車のまちづくり」が進み、とても魅力的なまちになってきたと思います。私はりんりんロードでサイクリングするのがとても楽しいです。しかし、多くの人が休日に自転車で道路を走る姿を見ると、今後、交通事故が増えるのではないかと心配になります。住んでいる人も遊びに来た人も、安心してサイクリングを楽しめるまちづくりをしてほしいです。



原 彩乃 記者
(土浦小学校)



黒澤すみ恋 議長
(中村小学校)

「一人ひとりがお互いに協力できるようにする」ということが大切だと思います。一人ではできなかった問題も協力し合うことで実現できたり、解決できたりするかもしれません。また、協力することで友情が生まれると思います。私もたくさんの人と関わりを作ろうと思います。

市で発展しているところは土浦駅周辺くらいで、発展している範囲が狭く感じます。つくば市には、つくばエクスプレスや研究所があり、子どもも大人も興味を引かれるようなまちに発展していると感じます。土浦市にも研究所やさまざまなお店などが広がり、子どもも大人も楽しく、住みやすいまちに発展したら良いなと思います。



中川 宝 記者
(中村小学校)

学びを止めない！臨時休校中のオンライン学習

問指導課(☎826-1111 内線5130)

9月、県の非常事態宣言を受け、市内の公立小中学校・義務教育学校ではオンライン学習が実施されました。

撮影をした都和南小学校の6年生のクラスでは、「分数のかけ算」が行われ、事前に子どもたちが視聴した授業動画の内容をもとに、教員がデジタル教科書を活用して説明をしていました。また、「Jamboard」(電子上のホワイトボード)を通じて、子どもたち一人ひとりの見方、考え方の良さを学級全体で共有することにより、学校に全員が集まることができないなかでも、子どもたちが主体的に参加して学習することができていました。

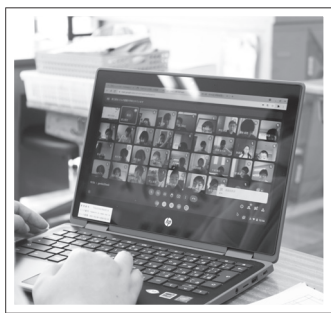

オンライン学習の良さは、録画した映像を子どもたちが自分のペースで視聴することができることや、リアルタイムの授業のなかで、同時双方向で意見のやりとりができることです。

これからも子どもたちの学びを保障するため、新しい学習形態を推進しつつ、多様な子どもたち一人ひとりに寄り添った学習環境の整備に努めてまいります。



入野浩美 教育長

土浦市の家計簿



令和2年度の決算概要および令和3年9月末現在の予算の収支状況をお知らせします。決算の概要は財政課のホームページでもご覧になれます。

問 財政課 (☎826-1111 内線2213)

令和2年度各会計の決算状況

一般会計と特別会計(下水道・水道事業会計を除く)を合わせて、歳入決算額は989億8901万円で、前年度と比べて12.6%の増、歳出決算額は969億43万円で、前年度と比べて13.5%の増となりました。歳入歳出差引額は、20億8858万円となり、翌年度へ繰り越すべき財源5億3170万円を差し引いた実質収支は、15億5688万円です。

一般会計歳入

決算額は702億1278万円で、前年度と比べて159億972万円(29.3%)の大幅な増となっています。

国庫支出金が、特別定額給付金給付事業費・事務費補助金や新型コロナウイルス感染症対応地方創生臨時交付金の皆増などにより、対前年度比160億9127万円(210.3%)の大幅な増となっています。

市税	市民税や固定資産税などの税金
地方交付税	財政状況に応じて国から交付されるお金
使用料・手数料	公共施設の使用料や住民票発行などの手数料
国庫支出金	特定の事業を行うため国から交付されるお金
県支出金	特定の事業を行うため県から交付されるお金
諸収入	延滞金など、ほかのどの区分にも属さないお金
市債	財源不足や多額の資金を要するときに借入のお金
その他	国税から一部が市に譲与される地方譲与税や保育料などの負担金、財産収入など

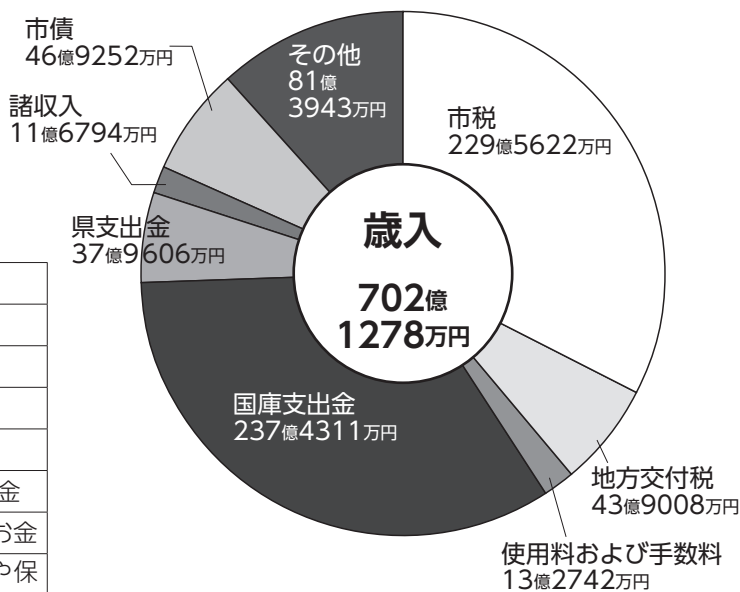

令和2年度の主要事業

総務費

- ・シティプロモーション推進事業
- ・ふるさと土浦応援寄付事業
- ・水郷筑波サイクリング環境整備事業
- ・防犯対策事業
- ・地域防災対策整備事業

民生費

- ・医療福祉費助成事業
- ・特別定額給付金給付事業
- ・結婚新生活支援事業
- ・少子化対策事業
- ・新型コロナウイルス感染症関係臨時特別給付金支給事業
- ・公立保育所民間活力導入事業

商工費

- ・プレミアム付商品券発行事業
- ・中心市街地開業支援事業

衛生費

- ・高齢者等PCR・抗原定量検査費用助成事業
- ・新型コロナウイルス感染症予防対策環境整備事業
- ・不織布マスクの市民向け配布事業
- ・ごみ処理関係新型コロナウイルス感染症対策事業
- ・汚泥再生処理センター整備事業

農林水産業費

- ・土浦ブランドアッププロジェクト推進事業
- ・一般地帯土地改良事業

消防費

- ・常備消防車両更新事業

土木費

- ・道路新設改良事業
- ・橋梁耐震対策事業／橋梁長寿命化修繕事業
- ・スマートインターチェンジ設置可能性検討事業
- ・地域公共交通確保維持改善事業
- ・地域交通関連事業者等運行継続緊急支援事業
- ・神立駅西口地区土地区画整理事業

教育費

- ・小学校／中学校空調機器整備事業
- ・小学校／中学校施設大規模改造事業
- ・GIGAスクール構想推進事業
- ・市民会館耐震化及び大規模改造事業
- ・学校給食センター再整備事業

※赤字の部分は、新型コロナウイルス感染症対策事業です。

一般会計歳出

決算額は684億288万円で、前年度と比べて161億6531万円(30.9%)の大幅な増となりました。

目的別に見ると、特別定額給付金給付事業の実施により、民生費が、対前年度比145億8071万円(72.4%)の大幅な増となっています。

性質別に見ると、目的別と同様に、特別定額給付金給付事業の実施により、補助費などが対前年度比159億60万円(498.2%)の大幅な増となっています。

- 義務的経費
- 物件費補助費的経費
- 投資的経費

総務費	市役所の全般的な事務や徴税・選挙など
民生費	高齢者・障害者の福祉や子育て支援など
衛生費	予防接種やごみ処理、環境対策など
商工費	商工業の育成、観光の振興など
土木費	道路・公園などの整備や都市計画など
消防費	消防団や消防施設整備など
教育費	学校教育や文化・スポーツなど
公債費	借入金の返済に要する経費
その他	議会費や農林水産業費、災害復旧費など

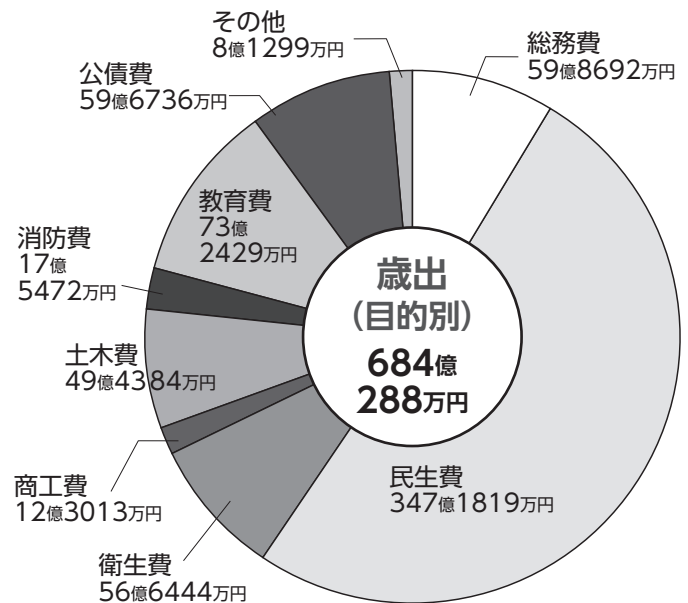
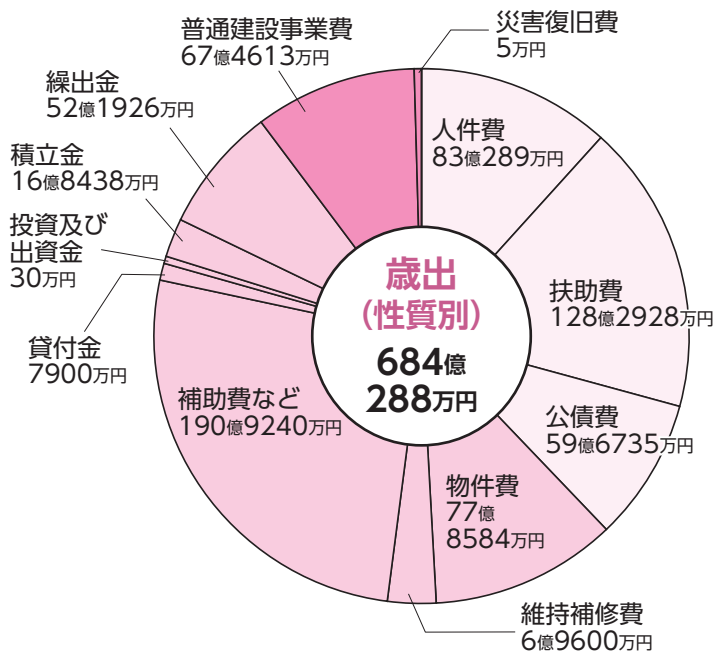

特別会計

特別会計は、特定の事業を行う場合に、特定の収入と支出により、一般会計と分離して経理を行う会計です。

会計名	歳入	歳出
公共用地先行取得事業	8億6751万円	8億6751万円
駐車場事業	1億 227万円	9226万円
国民健康保険	140億4504万円	138億4261万円
後期高齢者医療	20億 105万円	19億9772万円
介護保険	116億2685万円	115億7901万円
農業集落排水事業	1億3351万円	1億1844万円
計	287億7623万円	284億9755万円

企業会計

企業会計は料金収入で必要経費を賄う独立採算が原則で、土浦市では下水道事業会計と水道事業会計があります。

下水道事業会計	収入	支出
収益的収支	46億4305万円	43億7028万円
資本的収支	13億1283万円	27億8160万円
水道事業会計	収入	支出
収益的収支	35億3566万円	33億6804万円
資本的収支	3億4200万円	14億9933万円

収益的収支…事業の管理・運営に関する収入および支出(消費税込み)

資本的収支…施設の建設・改良などに関する収入および支出(消費税込み)

※収支不足額は、留保されている財源などで補てんします。

市債の状況

汚泥再生処理センター整備事業や学校給食センター再整備事業などの実施により、新たに63億3502万円の市債を発行した一方で、83億8134万円の元金を償還した結果、令和2年度末現在高は、965億867万円で、前年度末に比べ20億4632万円(2.1%)の減となっています。

区分	令和元年度末	令和2年度末
一般会計債	715億6123万円	705億3730万円
特別会計債	214億2935万円	22億6106万円
下水道事業債	—	181億790万円
水道事業債	55億6441万円	56億241万円
計	985億5499万円	965億867万円

市債残高の推移

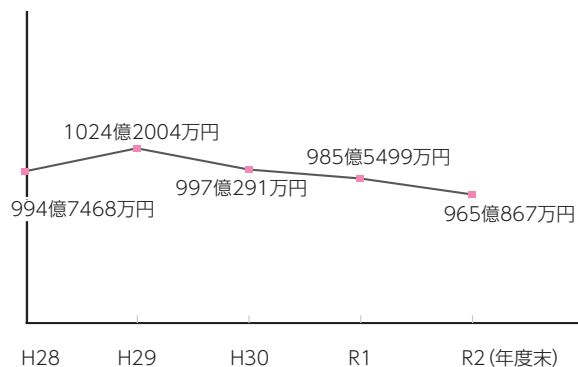

市有財産の状況

市有財産のうち基金は、市の貯金に当たるものです。令和2年度は、市債管理基金などに積み立てたことなどにより、全体では前年度より15億6892万円(11.2%)増の156億703万円となっています。

区分	令和元年度末	令和2年度末
土地	399万6289.72㎡	393万995.68㎡
建物	49万7429.90㎡	48万3505.37㎡
基金	140億3811万円	156億703万円

基金残高の推移

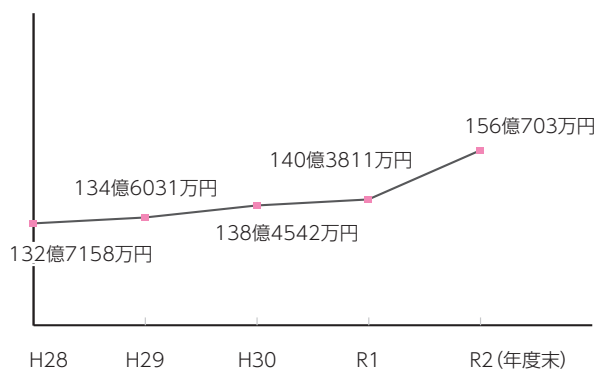

健全化判断比率

財政の早期健全化や再生の必要性を判断する財政指標です。土浦市は、国が定める基準を下回っており、健全段階となっています。

区分		土浦市	早期健全化基準	財政再生基準	
健全化判断比率	実質赤字比率	一般会計などの赤字の割合	赤字なし	11.78%	20.00%
	連結実質赤字比率	特別会計を含む全ての会計の赤字の割合	赤字なし	16.78%	30.00%
	実質公債費比率	借入金返済額の割合	4.1%	25.0%	35.0%
	将来負担比率	将来負担が見込まれる負債などの割合	31.0%	350.0%	
資金不足比率	公営企業における資金不足の割合	各会計とも資金不足なし	経営健全化基準20.0%		

市民・世帯あたりの負担状況

市民1人あたりの

市税額 16万6777円/年 行政経費 70万3983円/年 市債残高 70万1137円

1世帯あたりの

市税額 37万3673円/年 行政経費 157万7309円/年 市債残高 157万933円

令和3年4月1日現在の人口および世帯数より算出

令和3年度上半期の執行状況

令和3年9月末現在の一般会計と特別会計(下水道・水道事業会計を除く)の執行状況は、歳入が45.2%、歳出が38.0%となっています。歳入のうち市債は事業完了後に借り入れを行うため、収入率が低くなっています。歳出についても、工事費などは事業完了後に支払いを行うため、支出率が低くなっています。

一般会計

歳入		予算額：522億2819万円	歳出		予算額：522億2819万円
		収入済額：253億8188万円			支出済額：200億3095万円
		収入率：48.6%			支出率：38.4%
市税	収入済額:145億1338万円 収入率:(67.3%)	215億5628万円	総務費	支出済額:19億6651万円 支出率:(36.4%)	54億764万円
地方交付税	25億2586万円 (65.4%)	38億5938万円	民生費	75億5242万円 (35.2%)	214億8325万円
使用料 手数料	6億307万円 (43.6%)	13億8273万円	衛生費	13億478万円 (33.1%)	39億4026万円
国庫 支出金	29億179万円 (31.9%)	91億614万円	商工費	13億835万円 (79.9%)	16億3805万円
県支出金	2億9598万円 (7.4%)	39億9990万円	土木費	23億665万円 (38.8%)	59億4021万円
諸収入	3億34万円 (27.8%)	10億8200万円	消防費	8億1250万円 (42.5%)	19億1253万円
市債	3554万円 (1.0%)	37億784万円	教育費	16億6988万円 (34.4%)	48億4917万円
その他	42億592万円 (55.8%)	75億3392万円	公債費	27億4092万円 (45.2%)	60億6052万円
			その他	3億6894万円 (37.0%)	9億9656万円

特別会計

予算額：291億7798万円
収入済額：113億8225万円(収入率39.0%)
支出済額：109億3666万円(支出率37.5%)

国民健康保険

予算現額：142億9702万円
収入済額：57億374万円
支出済額：50億8170万円

介護保険

予算現額：121億8308万円
収入済額：47億4403万円
支出済額：49億4194万円

後期高齢者医療

予算現額：20億7356万円
収入済額：8億6263万円
支出済額：6億8051万円

その他

予算現額：6億2432万円
収入済額：7185万円
支出済額：2億3251万円

※収入より支出が多いのは、現時点では、一般会計からの繰入や市債の借入が処理されていないためです。

市債・市有財産

区分	9月末現在
一般会計債	679億3645万円
特別会計債	20億7274万円
下水道事業債	173億6573万円
水道事業債	54億6017万円
計	928億3509万円

区分	9月末現在
土地	393万 995.68㎡
建物	48万3505.37㎡
基金	175億2379万円

企業会計

■下水道事業

区分	予算額	執行済額	執行率
収益的 収支	収入 47億 14万円	21億6637万円	46.1%
	支出 45億1545万円	8億4915万円	18.8%
資本的 収支	収入 13億3327万円	1億2672万円	9.5%
	支出 28億1974万円	7億9236万円	28.1%

■水道事業

区分	予算額	執行済額	執行率
収益的 収支	収入 35億5852万円	14億5881万円	41.0%
	支出 34億6282万円	9億5808万円	27.7%
資本的 収支	収入 1億8290万円	0円	0%
	支出 11億6796万円	2億6407万円	22.6%

※収支不足額は、留保されている財源などで補てんします。

東京2020パラリンピック競技大会 自転車競技日本代表 藤田選手が土浦市長を表敬し活躍を報告されました



藤田 征樹 選手

市内在住で、霞ヶ浦周辺など県内でトレーニングを行っている藤田選手。パラリンピック4大会連続の出場を果たし、パシュートC3、1000mタイムトライアルC1-3、ロードタイムトライアルC3、ロードレースC1-3の4競技で活躍されました。惜しくもメダル獲得はなりませんでしたが、皆さまの応援により無事に走りきることができたとお礼の言葉をいただきました。



令和3年度上半期寄付・寄贈

令和3年4月から9月までにいただいた、寄付・寄贈品を公表します。
※掲載の承諾をいただいた方のみ(順不同、敬称略)



寄付者	金額・物品	寄付者	金額・物品
平野 トシ	2145万2870円	(株)東邦建材*	デジタル一眼レフカメラ 1台
中島 敬子 岸本 安生	135万8000円	都和電設工業(株)*	空気清浄機 1台
土浦商工会議所青年部	図書 35冊	(株)波南	衣類乾燥機 1台
ライオンズクラブ4R1Z (ライオンズクラブ8団体)	生理用ナプキン 960パック	土浦ライオンズクラブ	図書 3冊
		ワタナベ ノリコ	5000円

*筑波銀行の寄贈サービス付CSR私募債「地域の未来応援債」を活用

新型コロナウイルス感染症に関する寄付・寄贈

寄付者	金額・物品	寄付者	金額・物品
(株)ノジマ	パソコン 4台	明治安田生命保険相互会社	43万2000円
	タブレット 12台	(株)クラフト	40万円
	モニター 4台	千束町 歯のクリニック	児童用歯ブラシ 2250本 歯磨き粉 2250個
	ポータブルAC電源 2台	常磐システムエンジニアリング(株)	非接触式体温測定器 2基
	加湿器 3台	(株)エス・ワイ・エム	防護ガウンセット 2000着
	サーキュレーター 2台	土浦北ライオンズクラブ	不織布マスク 5000枚 医療用マスク 2000枚
	シーリングライト 5台	第一生命保険(株)	不織布マスク 1000枚
	LED電球 24個		
	単4電池 200本		
	単3電池 192本		
不織布マスク 4000枚			

情報ひろば

土浦市役所 ☎826-1111

防災行政無線  0120-826113

マイシティつちうら

まちの話題やニュースをお届けします。
土浦ケーブルテレビ デジタル11ch(111ch)
【毎日9:00/12:00/16:00/20:00の各15分】

土浦市メールマガジン

行政、子育て、健康づくり、観光・イベント
などの情報をメールでお届けします。

登録はこちら▶



お知らせ 令和4年成人式を開催します



日時 令和4年1月9日(日)

【第1部】午前11時から(受け付けは午前10時から)
一中、二中、五中、都和中、新治地区【第2部】午後2時から(受け付けは午後1時から)
三中、四中、六中地区

会場 クラフトシビックホール土浦

対象 平成13年4月2日から平成14年4月1日まで
に生まれた方

持ち物 案内状(入場券)

申込方法 いばらき電子申請・届出サービスから事前に
※案内状は12月上旬ごろ送付します。市外に住民登
録がある方は、事前登録された住所へ案内状を送り
ます。詳細は、ホームページをご覧ください。

問合せ 生涯学習課(☎内線5115)

お知らせ 第1回土浦市都市計画審議会

日時 11月16日(火) 午後2時から(受け付けは午
後1時30分から)

会場 本庁舎3階 301・302会議室

内容 土浦市市街化調整区域に係る開発行為等の許可
基準に関する条例改正案について ほか

傍聴定員 10人(先着順)

問合せ 都市計画課(☎内線2361)

お知らせ 第1回土浦市空家等対策協議会

日時 11月17日(水) 午前10時から(受け付けは午
前9時30分から)

傍聴場所 男女共同参画センター 研修室3

※オンライン開催となります。

内容 土浦市の空家等対策の推進状況について ほか

傍聴定員 5人(先着順)

問合せ 生活安全課(☎内線2241)

お知らせ 第4回土浦市環境審議会

日時 11月18日(木) 午前10時から(受け付けは午
前9時30分から)

会場 男女共同参画センター 研修室1・2

内容 第三期土浦市環境基本計画の策定について

傍聴定員 10人(先着順)

問合せ 環境保全課(☎内線2380)

お知らせ 新型コロナウイルス感染症
関連情報

新型コロナウイルス感染症の拡大状況により、イベ
ントなどが中止や延期になる場合があります。

市のお知らせやイベントの開催状況などの最新情報
は、ホームページで確認できます。

お知らせ 「学祭TSUCHIURA2021 自慢の
学校・部活動披露動画」を公開中

今年の「学祭 TSUCHIURA2021」では、高等学校の
学校生活や部活動などを紹介する動画を、参加校の生
徒が制作しました。動画の内容や構成、出演まで生徒
が担当し、各校の魅力が伝わる内容となっています。
ぜひご覧ください。

参加校

土浦第一高等学校	常総学院高等学校
土浦第二高等学校	土浦日本大学中等教育学校
土浦第三高等学校	霞ヶ浦高等学校
土浦湖北高等学校	



問合せ シティプロモーション室(☎内線2323)

募集

令和4年度土浦市放課後児童クラブの入所申し込みを受け付けます

放課後児童クラブは、市内の小学校などに通う児童のうち、放課後や長期休業日などに保護者が仕事などで家庭にいない児童に居場所を提供します。

申込方法 12月1日(水)以降に、各児童クラブおよび保育課で配布する申請書類に記入し、入所を希望するクラブまたは保育課へ直接
 ※申し込み状況により入所できない場合があります。

受付日時 12月1日(水)～令和4年1月17日(月)
 児童クラブ 平日午後2時～6時30分
 保育課 平日午前8時30分～午後5時15分
問合せ 保育課(☎内線5173)

募集

雑誌スポンサーと図書館ホームページの広告主を募集します

●雑誌スポンサー募集

雑誌の代金をご負担いただく代わりに、その雑誌の最新号に広告を掲載します。

スポンサー期間 1年間

スポンサー料 掲載を希望する雑誌の年間購読料

掲載場所 最新号雑誌カバーの表・裏面

対象 個人でない事業者

※対象雑誌や申込方法など、詳しくはホームページをご覧ください。



●図書館ホームページバナー広告主募集

広告掲載期間 1～12か月(1か月単位、年度を超えることはできません)

掲載料 1枠あたり月額5000円

掲載場所 トップページ下段

対象 公社、公団、個人でない事業者

※広告の規格や申込方法など、詳しくはホームページをご覧ください。



問合せ 図書館(☎822-3025)

募集

協働のまちづくりファンド事業を募集します

市民によるまちづくり活動を積極的に支援し、「協働のまちづくり」を推進するために、一定の条件を満たすまちづくり活動に対し補助を行います。

●景観形成事業

事業内容 景観形成重点地区(「旧城下町とその周辺地区」、「JR土浦駅周辺地区」のうち、指定道路沿道および特に指定された路線)において行われる歴史的街並みの保全や、一般建築物などを街並みに調和させていくために行う修景事業

補助額

建築物…補助対象経費の2分の1(上限150万円)
 ※中城通り地区は補助対象経費の3分の2(上限300万円)
 外構(門・塀など)…補助対象経費の2分の1(上限100万円)

設備など…補助対象経費の2分の1(上限30万円)

対象者 建築物の所有者など

※設計変更などが必要になる場合がありますので、お早めにご相談ください。

問合せ 都市計画課(☎内線2361)

●市民提案事業

市民提案ソフト事業

対象事業 市内で実施する公共的、公益的な事業で地域活性化や課題解決に取り組む新規事業

※1 町内会(自治会)の住民に対する事業は対象外

補助額 同一事業に対し最大2回までを補助

1 回目…補助対象経費の4分の3(上限30万円)

2 回目…補助対象経費の2分の1(上限20万円)

問合せ 市民協働室(☎内線2234)

市民提案ハード事業

対象事業 地域の活性化や魅力のあるまちづくりのために行う施設整備などの事業

補助額 補助対象経費の5分の4(上限500万円)

問合せ 都市計画課(☎内線2361)

◎市民提案事業共通

対象団体 規約・会則などをもち、予算・決算などの会計処理が行われ、活動拠点が市内にある市民を主たる構成員とするまちづくり活動を行う団体

募集対象 令和4年度実施の事業

募集期間 令和4年1月14日(金)まで

※申請前の事前相談や、運営委員会での事業説明が必要となります。詳しくはお問い合わせください。

情報ひろば

お知らせ

新婚世帯の新生活に係る費用を補助します

対象世帯 次の条件をすべて満たす世帯

- ・令和3年1月1日から令和4年3月31日までに婚姻届を提出し、市に住民登録がある世帯
 - ・婚姻届提出時点で、夫婦いずれも39歳以下の世帯
 - ・夫婦の所得額の合計が400万円未満の世帯
- ※貸与型奨学金を返済中の方、結婚を機に離職した方は所得額の合計の計算方法が変わりますので、ご相談ください。
- ・市民税および国民健康保険税に滞納がない世帯

補助額 上限30万円まで(千円未満切り捨て)

補助回数 1世帯1回のみ

対象経費 令和3年1月1日から令和4年3月31日までに支払った次の経費

- ・住宅賃貸初期費用のうち、敷金・礼金・仲介手数料
- ・結婚にともなう引っ越しで、引越業者または運送業者に支払った費用

申請期限 令和4年3月31日(木)

※予算額に達した時点で受け付けを締め切ります。

※申請方法など、詳しくはお問い合わせください。

問合せ こども政策課(☎内線2281)

お知らせ

11月9日～15日は秋季全国火災予防運動期間です ～おうち時間 家族で点検 火の始末～

全国火災予防運動が実施されます。火の取り扱いに注意し、火災予防を実践しましょう。

●「住宅防火 いのちを守る」10個のポイント

4つの習慣

- ・寝たばこは絶対にしない、させない。
- ・ストーブの周りに燃えやすいものを置かない。
- ・こんろを使うときは火のそばを離れない。
- ・コンセントはほこりを清掃し、不要なプラグは抜く。

6つの対策

- ・ストーブやこんろは安全装置の付いた機器を使用する。
- ・住宅用火災警報器を定期的に点検し、10年を目安に交換する。
- ・部屋を整理整頓し、寝具、衣類およびカーテンは、防災品を使用する。
- ・消火器などを設置し、使い方を確認しておく。
- ・避難経路と避難方法を常に確保し、備えておく。
- ・防火防災訓練への参加、戸別訪問などにより、地域ぐるみの防火対策を行う。

●住宅用火災警報器および感震ブレーカーの取付け支援事業を行っています

対象世帯 市内に居住する次のいずれかの世帯

- ・65歳以上の方のみで構成されている世帯
- ・身体障害者手帳の交付を受けている世帯
- ・消防長が、取り付けが困難であると認めた世帯

全ての住宅に、住宅用火災警報器の設置が義務付けられています。火災から命を守るために、住宅用火災警報器を設置しましょう。



問合せ 消防本部予防課(☎821-5967)

お知らせ

「介護マーク」をご利用ください

認知症の方の介護は、周囲の方から見ると介護していることがわかりにくいと、誤解や偏見を持たれることがあります。そこで、介護する方が介護中であることを周囲の方に理解していただくために、「介護マーク」を配布しています。このマークを介護のなかで必要なときにご活用ください。

配布場所 高齢福祉課

各中学校地区公民館

問合せ 高齢福祉課(☎内線2479)



お知らせ

注意！ イノシシの出没が増えています！



近年、山林だけでなく民家の敷地内や住宅街での目撃例が増えています。イノシシは非常に臆病な動物ですが、自己防衛のために襲い掛かってくることもあります。見かけた際は、刺激せずゆっくりとその場から離れるようにしてください。出没場所など、詳しくはホームページをご覧ください。

- ・餌となる畑の収穫物の残りなどは放置しない。
- ・草むらにはむやみに入らない。
- ・大声を出したり、危害を加えない。

問合せ 農林水産課(☎内線2711)

お知らせ 11月12日～25日は
女性に対する暴力をなくす運動期間です

夫やパートナーからのDV、ストーカー行為、ハラメントなど、女性に対する暴力は人権問題です。無料電話相談を行っていますので、ご相談ください。

- 内閣府「DV相談ナビ」 ☎#8008
- 法務局「女性の人権ホットライン」 ☎0570-070-810
- 問合せ 男女共同参画室(☎827-1107)

お知らせ 国民年金保険料は
全額が社会保険料控除の対象です

本年中に納付した国民年金保険料について、社会保険料控除を受けるには、年末調整や確定申告の際に、保険料の納付を証明する書類が必要です。日本年金機構から「社会保険料控除証明書」が発送されますので、大切に保管してください。

国民年金保険料納付時期	控除証明書発送時期
令和3年1月1日～9月30日	令和3年10月下旬～11月上旬
令和3年10月1日～12月31日	令和4年2月上旬

- ナビダイヤル ☎0570-003-004
- 問合せ 土浦年金事務所(☎825-1170)

お知らせ 住民基本台帳の閲覧状況を公表します

令和3年4月1日から9月30日までの閲覧件数を公表します。

国または地方公共団体の機関による閲覧	4件
法人などによる公益性が高いと認めた閲覧	1件

- ※詳しくは市の掲示板に掲載します。
- 問合せ 市民課(☎内線2286)

催し 多胎児家庭交流会
「つちまるビーンズ交流会」

- 日時 12月14日(火) 午前10時30分～11時45分
- 会場 土浦市保健センター
- 対象 市内在住で、4歳までの多胎児を子育て中の方、多胎児を妊娠中の方
- 内容 多胎児ならではの妊娠・出産・子育ての悩み相談や情報交換、保護者の交流、ベビグラファーによる写真撮影アドバイス、フォトフレーム作成
- 持ち物 筆記用具、カメラ(携帯電話)
- 定員 7組(先着順)
- 申込方法 電話で
- 締切 12月1日(水)
- 問合せ こども包括支援課(☎内線2514)

お知らせ 11月は児童虐待防止推進月間です

あなたの電話で救われる子どもがいます。子どもの未来を守るために、「児童虐待かも」と思ったら、すぐにお電話ください。

- 児童相談所全国共通ダイヤル ☎189
- 問合せ こども包括支援課(☎内線2392)

お知らせ 市民の方へリサイクル自転車を
販売します

11月6日(土)から次の取扱店でリサイクル自転車を販売します。

店舗名	所在地	電話
岡野輪店	川口一丁目	821-0720
サイクルショップ楽輪堂	右舩	090-4372-3630
榎沢商会土浦店	中村南三丁目	842-5664

- ※価格など、詳しくは各店舗へお問い合わせください。
- 問合せ 生活安全課(☎内線2490)

お知らせ 陸上自衛隊夜間飛行訓練

- 日程 11月9日(火)、10日(水)、16日(火)、17日(水)
- 場所 陸上自衛隊霞ヶ浦飛行場および周辺空域
- 問合せ 陸上自衛隊航空学校霞ヶ浦校(☎842-1211)

相談 土浦地方家族会の開催

- 日時 11月20日(土) 午後1時30分～3時30分
- 会場 阿見町本郷ふれあいセンター(阿見町本郷)
- 対象 精神に障害がある方とその家族
- 内容 悩み相談、意見交換
- 問合せ 土浦保健所(☎821-5516)

催し 男性料理教室「かんたんランチ」
手軽で簡単・ワンコインで作れるランチ

- 日時 12月4日(土) 午前10時～午後0時30分
- 会場 六中地区公民館
- 講師 石塚ナツ子さん(料理研究家)
- 内容 ごはんでつくるパタパタサンド、クリーミーなポテトサラダ
- 定員 8人(先着順)
- 持ち物 三角巾、ふきん ※エプロンは用意します。
- 料金 500円
- 申込方法 電話で
- 問合せ 男女共同参画室(☎827-1107)

情報ひろば

相談 結婚相談会

日時 11月21日(日) 午前10時～午後2時
会場 生涯学習館
講師 いばらきマリッジサポーター県南土浦支部
持ち物 写真(上半身L判)
問合せ こども政策課(☎内線2281)

相談 歯科医による歯の何でも電話相談

日時 11月14日(日) 午後1時～4時
内容 歯に関する悩みや相談
●相談ダイヤル ☎823-7930
問合せ 茨城県保険医協会(☎823-7930)

催し 小町山・朝日峠ハイキング

日時 12月11日(土) 午前8時～午後3時
集合場所 小町の館
講師 筑波山地域ジオパーク認定ジオガイド
内容 小町の大地に親しみ、自然を楽しむ体験ツアー
定員 20人(先着順)
持ち物 登山ができる服装、昼食、飲み物、レインコート(小雨時)
料金 500円
申込方法 電話または直接
問合せ 商工観光課(☎内線2705)

催し れんこん料理フェア2021



期間 11月1日(月)～30日(火)
内容 本市を含む霞ヶ浦流域市町村のホテル、料理店でオリジナルのれんこんメニューを提供
※対象店舗など、詳しくはホームページをご覧ください。
問合せ れんこん料理フェア実行委員会(☎875-8077)

催し 小町の里「常陸秋そば」フェア2021



期間 11月20日(土)～令和4年2月13日(日)
内容 「小町庵」、「交流サロン小町」、「カフェこまち+」のほか、周辺の常陸秋そばを扱う店舗で飲食した方に、そば粉などの商品をプレゼント
※対象店舗など、詳しくはホームページをご覧ください。
問合せ 小町の館(☎862-1002)

募集 「あなたの街で地域づくりワークショップ」参加団体募集



町内会、商店街、PTA、サークルなどの悩み解決を目指します。日程や会場はご相談ください。
開催日 12月中旬～2月中旬
講師 山ノ内凜太郎さん(合同会社Active Learners) ほか
定員 2団体(10名程度) 定員を超えた場合は抽選
申込方法 電話またはメールで
募集期間 11月2日(火)～30日(火)
※詳しくはホームページをご覧ください。
問合せ 市民協働室(☎内線2458)
✉shimin-katsudo@city.tsuchiura.lg.jp

相談 国保・医療・介護なんでも電話相談室

日時 11月13日(土) 午前9時30分～午後0時30分
内容 医療や介護サービスで困っていること、負担軽減について など
●受付ダイヤル ☎029-228-0600、☎029-228-0602
問合せ 茨城県社会保障推進協議会(☎029-228-0600)

相談 外国人のための一日無料弁護士相談 IN 筑西

日時 11月14日(日) 午前10時～午後3時(受け付けは午後2時30分まで)
会場 しもだて地域交流センター(筑西市丙)
内容 ビザ、仕事、結婚、税金、保険、生活全般の相談
対応言語 日本語、英語、中国語、タイ語、韓国語、ポルトガル語、タガログ語、スペイン語、インドネシア語、ベトナム語
申込方法 電話で
問合せ 茨城県国際交流協会外国人相談センター(☎029-244-3811)
※当日予約は☎070-4002-2547におかけください。

お知らせ 戦没者遺骨のDNA鑑定を実施します

厚生労働省では、戦没者遺骨について遺留品などの手掛かり情報からご遺族が推定できる場合、ご遺族からの申請に基づいてDNA鑑定を行います。親族関係が判明した場合、ご遺骨をご遺族に返還しています。※対象地域など、詳しくはお問い合わせください。
問合せ 厚生労働省社会・援護局事業課(☎03-3595-2219)



令和4年度保育施設新規入所の申し込みを受け付けます



受付期間

第1次受付(要予約)

11月25日(木)～12月10日(金)の平日、
12月5日(日)休日窓口 午前9時～午後5時
※第1次受付申込者を優先して選考します。

窓口の混雑緩和および待ち時間短縮のため、
第1次受付は、事前予約制とします。

必ず、来庁する前日までに、右のシステムで予約をお願いします。

予約受付開始…11月8日(月)午前9時
1組20分間の時間枠で対応します。



来庁予約システム

書類の記入を済ませた状態で、来庁してください。
※インターネット環境がなく予約が難しい場合は、ご連絡ください。

※受付の順番は、選考と関係ありません。

※予約のない方や書類の不足がある方は、窓口で予約をとって、再度来庁していただくことになります。ご了承ください。

第2次受付

12月13日(月)～令和4年2月10日(木)の平日
午前8時30分～午後5時15分

受付場所 保育課(郵送不可)

対象者 市内に住民登録があり、家庭で保育ができない児童(保育施設で集団生活ができる児童)

必要書類

- ①支給認定申請書(児童1人につき1枚)
 - ②保育所入所申込書(児童1人につき1枚)
 - ③家庭で保育できないことを証明する書類【就労証明書や診断書(保育所入所用)などのいずれか】
 - ④保育所申請用補助表、心身状況書
 - ⑤母子手帳 ⑥入所申込に関する確認書
 - ⑦マイナンバーカードの写し(令和3年1月1日に土浦市外に住所があった方のみ)
- ※③⑦は父母ともに必要です。
※同居している祖父母が65歳未満の方は、③の祖父母分があると、入所選考の参考書類となります。

申請書類は、保育課、市内各保育施設、各支所・出張所で配布しています。また、ホームページからダウンロードできます。

※書類の記入方法や保育施設について相談などがある場合は、受付期間前にお問い合わせください。

注意事項

- 保育施設の変更を希望する場合は、現在保育施設に入っているも新規扱いとなり、新たに申し込みが必要です。
- お子さん同伴でお越しください。

問合せ 保育課(☎内線2418)

保育施設一覧(対象は令和4年4月1日時点の年齢)

各施設の令和4年4月入所の空き状況(見込み)は、11月下旬に市ホームページに掲載します。

	保育施設名	所在地	対象
公立保育所	荒川沖保育所	荒川沖西二丁目	産休明け～5歳
	霞ヶ岡保育所	霞ヶ岡町	1歳～5歳
	東崎保育所	東崎町	1歳～5歳
	天川保育所	天川一丁目	1歳～5歳
	神立保育所	神立中央三丁目	産休明け～5歳
	民間保育所(園)	土浦愛隣会保育所	右舩
愛保育園(愛隣会分園)		中村南一丁目	産休明け～2歳
めぐみ保育園		烏山五丁目	産休明け～5歳
白鳥保育園		白鳥町	産休明け～5歳
エンゼルゆめ保育園		真鍋二丁目	産休明け～5歳
つくば国際保育園		真鍋新町	産休明け～5歳
中央保育園		神立中央一丁目	産休明け～5歳
高岡保育園		高岡	産休明け～5歳
藤沢保育園		藤沢	産休明け～5歳
白帆保育園		蓮河原新町	産休明け～5歳
あおぞら保育園		上高津	産休明け～5歳
童話館保育園		東真鍋町	産休明け～5歳
ともっこ保育園		真鍋三丁目	産休明け～5歳
中村百合ナーサリー		西根南三丁目	1歳～5歳
都和保育園		並木二丁目	産休明け～5歳
桜川保育園		田中三丁目	産休明け～5歳
新生めぐみ保育園※1	中村南一丁目	産休明け～5歳	

	保育施設名	所在地	対象	
認定こども園	幼保連携型	もみじこども園	富士崎二丁目	6か月～5歳
		もみじ第二こども園	若松町	6か月～5歳
		まなべすみれ幼稚園	東真鍋町	産休明け～5歳
		エンゼルススポーツ幼稚園	烏山五丁目	産休明け～5歳
	幼稚園型	土浦聖母幼稚園	大町	3歳～5歳
		中央幼稚園	神立中央二丁目	1歳～5歳
		土浦みどり幼稚園	並木四丁目	3歳～5歳
		あおば台幼稚園	右舩	3歳～5歳
		ひたち学院幼稚園	乙戸	3歳～5歳
		新学幼稚園	手野町	1歳～5歳
地域型保育事業	白帆幼稚園(仮)※2	蓮河原新町	3歳～5歳	
	キッズマアム	板谷七丁目	産休明け～2歳	
	どんぐり保育園	神立中央五丁目	産休明け～2歳	
	キッズランドなないろ	大町	産休明け～2歳	
	キッズルームやまもと	西根南二丁目	産休明け～2歳	
	サンルーナ託児所	おおつ野二丁目	産休明け～2歳	
	はっぴー文京園	文京町	産休明け～2歳	
	はっぴー神立園	神立町	産休明け～2歳	
	キッズハウスうみの森	右舩	産休明け～2歳	

※1 建て替えのため令和4年度の1年間のみ、以下の場所へ移設
0～2歳児…めぐみ保育園(烏山五丁目)内 3～5歳児…右舩地区内

※2 令和4年4月1日から幼稚園型認定こども園として開園予定

情報ひろば

お知らせ 建設工事などの入札結果を公表します

令和3年7月から9月までの建設工事などの入札について、落札価格が1,000万円以上のものを公表します。価格は税抜き、円単位です。

問合せ／管財課【No.1～22】(☎826-1111 内線2226)、水道課【No.23～30】(☎821-6237)

No.	工事・委託件名	工事・委託場所	契約業者名	落札価格	予定価格	入札日
1	土浦第二小学校第3児童クラブ室新築工事	富士崎二丁目地内	日成ビルド工業(株)	36,600,000	36,870,000	7月13日
2	土地評価業務委託	大和町地内外	国際航業(株)	23,500,000	24,090,000	7月13日
3	虫掛地内小規模排水路実施設計委託	虫掛地内	(株)光和コンサルタンツ	10,980,000	13,930,000	7月20日
4	備前川4号橋及び水神橋長寿命化補修設計委託	飯田地内外	アジア航測(株)	11,140,000	13,970,000	7月20日
5	霞ヶ浦総合公園外公園施設長寿命化計画策定業務委託	大岩田地内外	(株)ミカミ	12,900,000	13,620,000	8月3日
6	東真鍋1号橋(木田余立体橋)耐震補強工事及び長寿命化工事	東真鍋町地内	(株)霞工業	58,500,000	59,260,000	8月11日
7	永国西都市下水路管渠更生工事	永国地内	(株)新日興産	52,000,000	52,940,000	8月11日
8	右舩第二処理分区公共下水道(汚水)工事	右舩地内	(株)ムラマツ	18,690,000	19,270,000	8月11日
9	市道西根南二丁目8号線改良工事	西根南二丁目地内	(株)シモムラ	12,370,000	12,700,000	8月11日
10	土浦第二中学校時計塔(モニュメント)設置工事	東真鍋町地内	(株)アレスコ	15,600,000	16,160,000	8月11日
11	都市計画道路荒川沖木田余線(Ⅱ期)地質調査委託	湖北一丁目地内外	(株)ジステック	15,800,000	16,720,000	8月11日
12	西根・竹の入都市下水路施設整備工事	中村西根地内	(株)斉藤建設	48,900,000	49,950,000	8月31日
13	市道上高津新町5・7号線改良工事	上高津新町地内	(株)松田工業	14,350,000	14,710,000	8月31日
14	市道虫掛66号線改良工事	虫掛地内	北都建設工業(株)	66,200,000	67,550,000	9月17日
15	中高津住宅2号棟給水管改修工事	中高津二丁目地内	(株)アクアプラントテック	19,100,000	19,200,000	9月17日
16	土浦第三中学校校舎屋上防水及び外壁改修工事	中村南一丁目地内	中山技研(株)	16,140,000	16,340,000	9月17日
17	常磐線3号橋(二番橋)架替に係る作業ヤード造成工事	富士崎二丁目地内	(有)渡辺工業所	14,200,000	14,330,000	9月30日
18	亀城公園トイレ等改修工事	中央一丁目地内	(株)市村工務店	30,000,000	30,430,000	9月30日
19	亀城プラザトイレ洋式化等改修工事	中央二丁目地内	常陽水道工業(株)	16,000,000	16,180,000	9月30日
20	中高津住宅1号棟屋上防水改修工事	中高津二丁目地内	柳澤工業(株)	10,400,000	10,630,000	9月30日
21	霞ヶ浦総合公園ローラー滑り台撤去・設置工事	大岩田地内	茨城県南造園土木協業組合	25,300,000	26,600,000	9月30日
22	小野生活環境保全林木道改修工事	小野地内	(株)坂田園芸	20,300,000	21,410,000	9月30日
23	板谷四丁目地内外配水管布設替工事	板谷四丁目地内外	(株)新日興産	35,300,000	36,300,000	7月20日
24	右舩地内送水管布設替工事(1工区)	右舩地内	中川理水建設(株)	32,370,000	32,720,000	7月20日
25	機械電気計装設備保守点検整備業務委託	大岩田地内外	昱(株) 茨城支店	21,700,000	22,890,000	8月3日
26	中村南一丁目地内配水管布設替工事(2工区)	中村南一丁目地内	(株)オリエンタル技建工業	28,620,000	29,290,000	9月17日
27	大岩田地内配水管布設替工事	大岩田地内	三和工事(株)	28,390,000	28,450,000	9月17日
28	中央二丁目地内配水管布設替工事(1工区)	中央二丁目地内	常陽水道工業(株)	27,590,000	27,870,000	9月17日
29	西真鍋町地内配水管布設替工事	西真鍋町地内	丸一土木(有)	24,600,000	24,970,000	9月17日
30	中村西根地内外配水管布設替工事	中村西根地内外	(有)渡辺工業所	24,300,000	24,600,000	9月17日

食生活改善推進員の健康料理 No.172
和風チキンローフ



今回は、電子レンジで手軽に作れる「和風チキンローフ」を紹介します。具材のニンジン、ブロッコリーには、ビタミンAの一種であるβ-カロテンが多く含まれています。β-カロテンは、免疫力アップに欠かせない栄養素の1つで、「皮膚や粘膜の健康を維持する」、「がんを予防したり、進行を遅らせる」などの働きがあります。鶏ひき肉100g当たりの脂質含有量は12gで、牛ひき肉より約9g、豚ひき肉より約5g少なくなっています。鶏ひき肉を使うことで、脂質を抑えながら、あっさりヘルシーに食べることができます。ニンジンやブロッコリーで彩り良くしていますので、見た目もきれいです。ぜひ、お試しください。

材 料 (約10切れ分/縦5cm×横20cm×高さ5cm)			
ニンジン	50g	いりゴマ	小さじ1
ブロッコリー	60g	パン粉(半生)	1/2カップ
タマネギ	50g	みそ	大さじ1
エノキダケ	50g	A 砂糖	小さじ2・1/2
鶏ひき肉	250g	しょうゆ	小さじ1
ショウガ	1かけ(5g)	溶き卵	1/2個

作 り 方

- ①ニンジンは1cm角に切り、ブロッコリーは子房に分ける。
- ②①と一緒に電子レンジで柔らかくなるまで加熱(600Wで2分30秒～3分)した後、冷まして水気をふき取る。
- ③タマネギとショウガをみじん切りにし、エノキダケは細かく刻む。
- ④ボウルに③と鶏ひき肉、Aを入れ、粘りが出るまで混ぜ合わせる。
- ⑤ラップを広げ、底になる部分にゴマを振り、④の半分を敷く。その上に②を並べ、さらに④の残りを上に覆い被せる。
- ⑥⑤をラップで包み、形を整える。電子レンジで肉に火が通るまで加熱(600Wで6～8分)。肉に火が通ったら、2～3分置いて冷まし、切り分ける。

1切れ分の栄養量

エネルギー	68kcal
たんぱく質	7.0g
脂質	3.6g
カルシウム	14mg
β-カロテン	469μg
食塩相当量	0.4g

今月の食改さん



1歳おめでとう 11月生まれのおかちゃん



1歳おめでとう♡
元気に健やかに
育ってね!

蛭田 愛唯
ちゃん



1歳おめでとう!
いつも可愛い笑顔を
ありがとう♡

木暮 柊花
ちゃん



みんなの癒し秀哉君♡
沢山の幸せを
ありがとう♡

小木曾 秀哉
ちゃん



1歳おめでとう!
素敵な笑顔
たくさん見せてね

坂寄 絢祐
ちゃん



☆祝1歳☆
お兄ちゃんと仲良く
元気に育ってね!

金澤 佑弦
ちゃん



これからも元気に
大きくなってね♡
おめでとう♡

小林 つかさ
ちゃん



1歳おめでとう♡
いつも笑顔で
元気に育ってネ♡

矢口 琴美
ちゃん

* 1月で1歳になるおかちゃんを募集します *

申込方法/次のいずれか

- 必要事項を記入し、写真をメールまたは郵送
必要事項…①誕生日、②住所、③氏名(ふりがな)、
④電話番号、⑤一言(句読点なし、24字以内)
- 写真を窓口へ持参

・提出いただいた個人情報は、この広報紙以外では使用しません
・一言は、記号(!・♡・♪など)も1字と数えて24字以内です

申込締切/11月30日(火)

※メールで応募された方には、受付完了後にメールを送ります。応募から1週間以内にメールが届かない場合は、お問い合わせください。

・写真は、頭や耳、あごの先が切れていない写真を送ってください
・送っていただいた写真は、お返しできません

問・申広報広聴課(☎826-1111 内線2331 ✉kouho@city.tsuchiura.lg.jp)

きらめく縄文土器 — 縄文中期阿玉台式土器



▲和台遺跡(永国)出土 阿玉台Ib式
口縁部に窓枠状の区画と隆帯に沿う一列の角押文がつけられている。



▲六十原A遺跡(桜ヶ丘町)出土 阿玉台IV式
山型の把手の下に渦巻文が配置され、胴部には縦方向に条線がつけられている。

阿玉台式土器とは、縄文時代中期前半、今から五千年前ころ、利根川下流域の茨城県南部から千葉県北部を中心に分布した土器です。この土器は粘土に金色の雲母が多量に含まれ、土器の表面がキラキラと輝いているのが大きな特徴です。今回は、この阿玉台式土器についてご紹介します。

阿玉台式土器は、千葉県香取市にある阿玉台貝塚から発見された土器から命名されています。この土器は、縄文時代中期前半、関東地方東部を中心に見られる土器ですが、同じころ関東地方西部から中部地方では、勝坂式土器と呼ばれる土器が主に分布しています。

模様は、口縁部に窓枠状の区画と隆帯に沿う角押文が特徴です。角押文とは、篠や竹などを半分に裂いた工具で押しつけながら線を引いたもので、つながった点線のように見えます。工具の形状や押し方によって、幅が広くなったり、爪形になったりすることもあります。また、写真左にあるように、口縁部に山型の把手(装飾のこと)がつくこともあります。

また、阿玉台式土器の大きな特徴である、土器表面のキラキラしているものは、黒雲母というもので、筑波山系の花崗岩が由来です。この黒雲母が風化すると金色になります。このころの縄文時代の人々は、この金色の雲母を意図的に粘土に混ぜて土器を焼いていました。この雲

母は、河川によって流され、細かい破片となって集積したものを採集したのではないかと想定されています。園芸用土壌である、金色粉状のバーミキュライトは、この黒雲母などが風化したものでできています。

ところで、なぜ雲母を粘土に入れたのでしょうか。土器を作る場合、粘土だけではうまく作ることができません。多くの場合は粘土に砂を混ぜて作ります。これは、粘土の粘性を調節したり、成形後に乾燥しやすくなり、乾燥による割れを防止したりするためです。砂に加え、雲母を多量に粘土に入れることで、出来上がりキラキラとした輝きを追求したのかもしれない。

縄文時代の人々は、土器作りの技法を熟知し、さらに装飾的な美しさも求めて、土器作りをしていたといえます。この金色に輝く雲母を見出したのは、筑波山のふもとで暮らす縄文時代中期の人々でした。

このきらめく縄文土器は、秋の企画展「5000年前のモダンアート—中期縄文土器の世界—」にて展示しています。縄文土器の装飾の美しさも合わせてご覧ください。

岡上高津貝塚ふるさと歴史の広場

(☎826・7111)



第8回 土浦の花火大会とジオの関わり

知って楽しむ! 筑波山地域ジオパーク



今年が残念ながら中止となつてしまいましたが、土浦の花火大会は全国から大勢の方々が観覧に訪れる、一大イベントです。今回は、この花火大会とジオとの関わりについてご紹介します。

土浦の花火大会

毎年秋に開催される「土浦全国花火競技大会」。全国有数の花火大会として知られ、スターマインの部、10号玉の部、創造花火の部の3部門で、花火師が内閣総理大臣賞をはじめ、権威ある賞を競います。令和7年には100周年を迎える、歴史ある花火大会です。

花火大会の歴史

第1回の花火大会は、大正14(1925)年に開催されました。文京町にある神龍寺の住職、故秋元梅峰が組織した大日本仏教護国団が主催しました。開催の趣旨には、大正11年に開設された霞ヶ浦海軍航空隊殉職者の慰霊、不況にあえぐ地元商店街の復興などが挙げられていました。戦前は昭和15(1940)年の第13回までが開催され、戦後は昭和21(1946)年から現在に至るまで、連続と続けられています。

霞ヶ浦海軍航空隊

花火大会開催の趣旨に挙げられていた霞ヶ浦海軍航空隊は、大正10(1921)年に開設された臨時海軍航空術講習部が翌年に独立したもので、当時の最新兵器である飛行機のパイロットを育成する航空部隊です。霞ヶ浦海軍航空隊が現在の阿見町に設置された背景には、霞ヶ浦の存在が挙げられます。

かつて海だった霞ヶ浦は、江戸時代の利根川東遷(付替工事)によって環境が激変します。東京湾に流れていた利根川が、現在の流路を通って太平洋に注ぐようになり、大量の土砂が河口に堆積することになりました。このことにより、霞ヶ浦と太平洋との出入り口が狭くなります。その結果、内湾だった霞ヶ浦は、波の少ない湖となりました。航空隊設置の背景には、普通の飛行機(陸上機)だけでなく、水面に離着陸する「水上機」の訓練が可能な自然環境があったのです。加えて、江戸時代以来の水上交通、明治20年に開通した常磐線という、水陸双方の交通の要衝である土浦に近く、利便性が高いことも重要だったと考えられています。

霞ヶ浦海軍航空隊の玄関口、「空都」としてにぎわった土浦で、今日まで続く花火大会が開催された背景には、霞ヶ浦という自然があったのです。



海軍航空隊の搭乗員たち
出典『むかしの写真・土浦』



霞ヶ浦海軍航空隊と土浦
出典『街の記憶—空都土浦とその時代』

もっと知りたい!
という方へ

筑波山地域ジオパーク
ホームページ

お問い合わせ
商工観光課
(☎826-1111 内線2705)
上高津貝塚ふるさと歴史の広場
(☎826-7111)

〒300-8686 茨城県土浦市大和町9番1号
☎029-826-1111(代表)
HP <https://www.city.tsuchinara.lg.jp/>
MAIL info@city.tsuchinara.lg.jp



広報つちうらは、ホームページ
はこちらからご覧いただけます

